大公報
Ta-Kung-Pao
123, Connaught Road, C
Hong Kong
督印人費彝民
廣州市軍管會登記新字第八號
經中國人民郵政登記認爲新聞紙類
廣東人民郵政管理局執照第十五號
第一萬八千五百四十六號
今日出紙二大張
零售港幣壹毫
每月本港三元外埠六元
地址 香港干諾道中一二三號
經理部電話 三七二三三
編輯部電話 三三九一二
電報掛號8778
廣州辦事處 惠吉西路二坊二號
電話：10972 11605
干諾道中一二三號有利有限公司承印

越南駐華大使舉行宴會
毛主席胡主席出席致詞
爲兩國親密友誼與亞洲世界和平乾杯
越南代表團、我國首長及各國使節一千餘人參加

【本報訊】新華社北京二十八日電：胡志明主席和毛澤東主席在二十八日晚出席了越南民主共和國大使黃文歡舉行的盛大宴會。這次宴會是爲了歡迎胡志明主席和他所率領的越南民主共和國政府代表團訪問中國而舉行的。

出席今晚在北京飯店新樓大廳裏舉行的這次宴會的中外人士共有一千多人。

越南民主共和國政府代表團團員長征、黎文獻、潘英、阮文煊、嚴春庵、雍文謙、阮維禎、范玉石都出席了宴會。

下午七時四十分，胡志明主席同毛澤東主席、劉少奇委員長、周恩來總理進入會場。這時，全場起立，熱烈鼓掌。越南人民歌舞團的兩位女團員向毛澤東主席和胡志明主席獻花。

宴會開始，樂隊奏中越兩國國歌。

黃文歡大使首先起立致詞，他說：「今天我們懷着非常愉快的心情，歡迎以胡志明主席爲首的越南民主共和國政府代表團。毛澤東主席特地光臨這次宴會，使我們感到萬分愉快和榮幸。」他提議爲中國人民偉大的領袖、越南人民親密的朋友毛澤東主席的健康乾杯！

接着，毛澤東主席致詞說：

「我提議：

爲了中越人民親密的友誼，

爲了亞洲和世界的和平，

爲了胡志明主席和他所率領的越南民主共和國政府代表團的訪問中國，

爲了胡志明主席的健康，

爲今天宴會的主人——黃文歡大使的健康乾杯！」

胡志明主席舉杯致詞說：

「親愛的同志們，朋友們：

我提議：

爲越中兩國人民兄弟般的牢不可破的友誼進一步發展和鞏固，

爲越南人民和以蘇聯爲首的社會主義和平民主陣營人民的團結，

爲越南人民和東南亞愛好和平國家人民的友誼，

爲亞洲和平和世界和平，

爲中國人民的偉大領袖、越南人民親密的朋友、全世界愛好和平人民的朋友毛澤東主席的健康乾杯！」

在宴會上，越南勞動黨總書記長征、劉少奇委員長、周恩來總理、彭德懷副總理和黃文歡大使先後起立，舉杯祝中越兩國黨與國家領導人員的健康。

宴會結束後，越南人民歌舞團表演了精采的歌舞節目。

今晚，中國方面出席宴會的還有：全國人民代表大會常務委員會副委員長李濟深、沈鈞儒、彭眞、李維漢，國務院副總理陳雲、彭德懷、鄧小平、賀龍、陳毅、李先念，最高人民法院院長董必武，最高人民檢察院檢察長張鼎丞，國防委員會副主席傅作義、龍雲，國務院秘書長習仲勳，各辦公室主任羅瑞卿、林楓、薄一波，各部部長謝覺哉等及中國人民解放軍高級將領，中國人民政治協商會議全國委員會常務委員，中共中央各部門負責人，各民主黨派和各人民團體的負責人和代表，北京市副市長，首都科學、教育、文藝、宗教、新聞界人士。

各國駐華使節和外交官員也出席宴會。

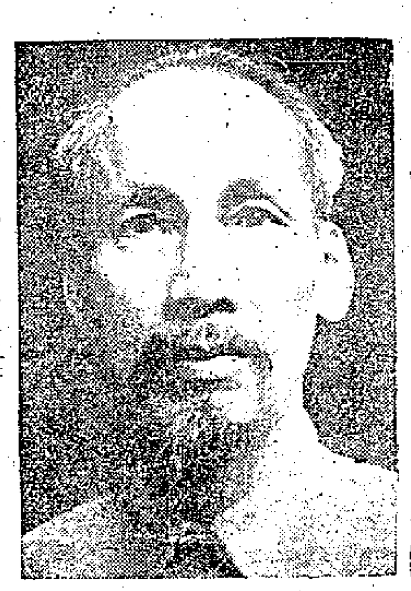

孩子們爲他帶上了紅領巾
胡主席參觀北京小學校
與校長談話並到各教室看學生上課
用中國話和孩子交談留下中文題字
阮文煊雍文謙參觀清華大學會見越南留學生

【中國新聞社北京二十九日電】胡志明主席和越南民主共和國政府代表團團員范玉石，二十九日上午參觀了北京師範大學第二附屬小學。

八時半，胡志明主席來到了學校的門口。一隊男女少年先鋒隊隊員跑上前去向他獻花。旁邊站着的一羣繫着紅領巾的兒童向胡主席歡呼鼓掌。當胡主席走近時，孩子們馬上把他圍起來，爭着和他握手。

在一間會客室裏，校長王靜告訴胡志明主席：這是一所有着很長歷史的小學，現在有學生一千多人。學校的教員中，有許多是作了二三十年教育工作的。在胡志明主席身旁坐着的副校長陶淑範和鄭芸，都在這個學校裏教了三十多年書。陶淑範現在是全國人民代表大會代表，鄭芸是中國人民政治協商會議全國委員會委員，她們都是北京市的模範教育工作者。

胡志明主席參觀了學校的幼兒園和各個教室，瞭解了學生們的學習情況。

胡志明主席在參觀時，特別關懷小孩子的學習生活。在一個院落裏，胡主席用了較長時間，觀看一羣小孩子遊戲。他到幼兒班時，極有興趣地看了正在畫彩色畫的孩子們的創作。

胡志明主席還參觀了這個學校四年級一個班的教室。這是這個學校三個紅領巾班中的一個。胡主席走進了教室，一位叫做黃當時的小朋友，第一個把自己的紅領巾繫在他的頸上，另一位叫做周啓友的小朋友接着又給他帶上了第二條紅領巾。

當胡志明主席參觀結束時，正好下了課的小朋友們，聚集在院子裏。胡志明主席慈祥地微笑着，和小朋友們一一握用中國話交談。

在離開以前，胡志明主席爲學校留下了用中文書寫的題詞。接着，幼兒園的五個孩子把他們剛剛畫好的畫，送給胡主席留念。一個名叫李詩的女孩子，代表少年先鋒隊隊員把一本紅心紀念冊送給胡志明主席。

今天陪同胡志明主席參觀的，有姬鵬飛、羅貴波和柯華。

【中國新聞社北京二十九日電】越南民主共和國政府代表團團員阮文煊和雍文謙，二十九日上午到清華大學參觀。他們由清華大學校長蔣南翔等陪同，參觀了土木系的施工教研組、水利系的水利館、水力樞紐和機械製造系的實習工廠等處。還會見了正在清華大學學習的越南留學生。

鐵托接見伍修權
南斯拉夫首任大使抵京
昨拜會周外長商遞國書

【中國新聞社北京二十九日電】貝爾格萊德消息：南斯拉夫聯邦人民共和國總統鐵托，二十七日接見了我國駐南斯拉夫大使伍修權。接見時，伍修權大使代表毛澤東主席向鐵托總統贈送禮物。鐵托總統同伍修權大使進行了親切的交談。

【新華社北京二十八日電】南斯拉夫聯邦人民共和國首任駐中華人民共和國特命全權大使弗拉吉米爾·波波維奇在二十八日早晨乘車到達北京。前往車站歡迎的有外交部禮賓司司長柯華。各國駐我國使節和外交官員以及南斯拉夫駐我國大使館臨時代辦米里切維奇和全體館員也到車站歡迎。

【中國新聞社北京二十九日電】南斯拉夫首任駐我國特命全權大使弗拉吉米爾·波波維奇，二十九日下午到外交部拜會外交部長周恩來，商談遞交國書事宜。在座的有我外交部蘇聯東歐司司長陳楚，禮賓司司長柯華。

日團體邀各國人士紀念廣島被炸十年
五十位和平領袖被邀請
郭沫若及印副總統在內

【法新社東京二十九日電】此間消息：約有五十個世界著名的和平領袖及三十五國主要和平團體的一百名代表，已被邀請參加八月六日的廣島被原子彈轟炸第十周年紀念會。邀請書已由日本反對原子彈委員會發出。

被邀請的知名人物中，有中國全國人民代表大會常務委員會副委員長郭沫若，美國作家賽珍珠女士及印度副總統拉德哈克里希南。

出席世界母親大會
我代表團前往瑞士
倪斐君喩宜萱楊蘊玉謝冰心在內
滬婦女製頭巾五千條贈全世界愛和平的母親

【新華社北京二十九日電】出席世界母親大會的中國代表團及工作人員三十二人，已在六月十九日、二十六日、二十九日分三批離北京前往瑞士洛桑。中華全國民主婦女聯合會副主席、中國人民保衛兒童全國委員會副主席李德全任代表團團長。李德全同部分團員因公先在國外，將在六月底先行到達瑞士。

出席世界母親大會的中國代表團名單如下：

團長：李德全。副團長：羅瓊、曹孟君。團員（按姓氏筆劃排列）：佟友蘭、沈元暉、吳全衡、李友秀、林穿、索龍格娃、俞志英、海里帕·肉孜、倪斐君、郭秀梅、戚雲、也娃、陳翠嫦、張淑義、喩宜萱、楊崇瑞、楊蘊玉、劉蘭畦、謝冰心。秘書長：俞志英（兼）。副秘書長：吳全衡（兼）。

【本報訊】新華社北京二十九日電：我國婦女和母親們熱烈擁護世界母親大會的召開。許多母親寫信給中華全國民主婦女聯合會，請出席大會的中國代表團把她們熱愛和平、熱愛兒童、反對戰爭的願望和決心帶到世界母親大會上去。

上海市和平鎭紅星生產合作社的全體女社員聯名寫信給世界母親大會，信上說到：全社二百多位母親都在反對使用原子武器的告全世界人民書上簽上了自己的名字。她們還日夜緊張地爲大會趕製了五千條美麗的頭巾。這是中國母親們送給全世界愛好和平的母親們的禮物。這些頭巾是用輕柔的喬其紗製成的，共用了七種顏色，上面印着白色的和平鴿和各種彩色花朵。有的頭巾四周還印着中、蘇、英等七國文字寫成的「世界母親大會」「一九五五年」的字樣。

【新華社北京二十九日電】塔斯社德里二十八日訊：「自由報」寫道，印度衛生部長拉·阿·考爾夫人歡迎即將舉行的世界母親大會。她說，大家都知道，戰爭不解決問題，反而使問題複雜起來。無論在戰時和戰後，婦女比別人要遭到更多的苦難。我希望世界母親大會成功地進行。大會應當對戰爭嚴加譴責，而擁護和平。（本報編者按：世界母親大會定於七月七日召開。）

白令海峽飛機事件
美總統說由於誤會
對於蘇聯願賠償一半損失表示興奮

【路透社華盛頓二十九日電】美國總統艾森豪威爾二十九日說：美國飛機一架，二十二日在白令海峽被蘇聯戰鬥機攻擊，似乎是事出誤會。而且是地方事件，不是蘇聯的政策。艾森豪威爾對記者說，蘇聯的遺憾表示及願賠償一半損失的聲明，是令人興奮的。

【路透社華盛頓二十九日電】美國總統艾森豪威爾二十九日在記者招待會上說：經由下個月四大國會議而緩和世界局勢的機會比之兩個月前他所設想的要好些。

四省邊境工作團
在阿壩開展工作
邀請藏回人員喇嘛座談

【本報訊】新華社成都二十八日電：國務院川、甘、康、青四省邊境工作團二十四日邀集四省邊境藏、回民族頭人、喇嘛、阿訇等四十多人，在阿壩舉行座談會。工作團副團長張承武介紹了工作團在邊境地區的任務。他說，解放後幾年來，四省邊境地區在民族政策的光輝照耀下，各項工作有了很大進展。工作團將配合四省邊境政府，緊緊地依靠人民羣衆和團結與人民羣衆有聯系的領袖人物，進一步深入地宣傳民族政策；協助各地政府加強民族團結的工作；並配合各地政府有計劃地、逐步地進行可能和必要的生產建設工作。阿壩人民政府的幾位藏族委員和寺院的喇嘛、阿訇先後講話。他們一致表示要積極支持和協助工作團工作，使四省邊境人民像親兄弟一般的團結起來，共同建設美好的生活。

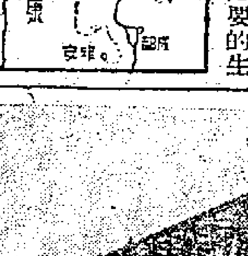

今日隨報
贈送畫刊

黎湛鐵路明天通車

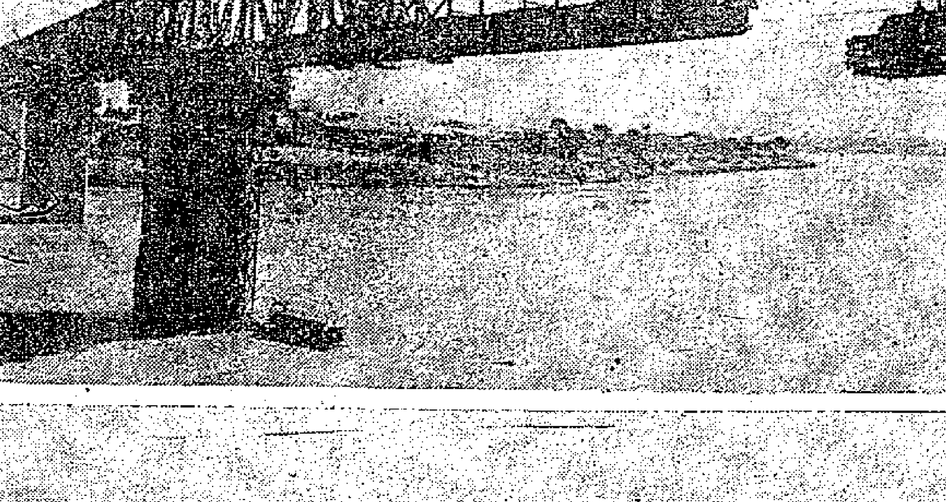

在祖國南方，新建的黎塘、湛江間的鐵路，經過八個月的緊張施工，已經修建完成，即將在「七一」正式通車。該路由廣西省的黎塘車站起，穿過桂東平原，直達雷州半島的湛江港口。

上圖：鐵道兵部隊正用「拖拉架梁法」架橋。這座橋每孔長達六十六公尺，用此法在這樣長的橋墩上架梁，在新中國還是第一次。

下圖：鐵道兵戰士們正在修築路基。李文秀攝（新華社稿）

縱橫談

隱隱約約的中傷

四國首腦會議的程序已大致確定了，美國的宣傳機構也馬上開足馬力。

莫洛托夫在答美國記者問時，說到「沒有爲（四國）會議擬定任何議程。」於是，某些人就裝做不懂「程序」和「議程」的分別，大做其文章了。

據路透社報道，一個舊金山的「權威人士」說，四國外長已就程序取得協議了，而莫洛托夫却說沒有議程，似乎有些不對頭。杜勒斯也說得彷彿是有議程似的，而且還說遠東問題不在議程之內。

然而，這一種隱隱約約的中傷宣傳，是注定了要短命的。艾登在英國議會發言，已證明並無議程；他而且還指出，美英法三國照會中早已建議，事前不替首腦會議定任何議程。

毛遂自薦的發言人

一個輕氣球炸了，另一個輕氣球又吹起來了。

杜勒斯招待記者，居然自充蘇聯的發言人，說蘇聯現在對德國統一「失去興趣」了。接着，他又扮出一副大義凜然的樣子，說「任何解決問題的現實的努力……必須包括德國統一問題」。

然而，杜勒斯是沒有充當蘇聯發言人的資格的；蘇聯發言人是莫洛托夫，而莫洛托夫在美國招待記者時却說：「蘇聯是贊成在和平和民主基礎上重新統一德國的。……我們大家都將懷着極大的興趣等着瞧會議將怎麼地討論這一個或那一個問題，其中特別是德國問題。」

蘇聯何嘗「失去興趣」呢？

什麼意思？

問題倒是，杜勒斯爲什麼忽然對德國統一問題大感興趣起來了呢？

巴黎協定把半個德國拉進一個片面軍事集團，起馬五十年不許退出。蘇聯一再指出，這個協定成立，德國就不可能統一。但是，美國却以一切壓力迫使西方國家簽訂了巴黎協定，簽字之後，杜勒斯還得意地說，從此以後，「除了根據美、英、法所能接受的條件，（德國）就不能統一，也不能得到和平解決」。

巴黎協定簽字之後，西歐的許多政界人士主張延期批准，不要把統一德國的機會完全失去。然而，美國却不顧一切，迫使西歐各國匆匆批准巴黎協定。

現在，巴黎協定批准了，德國統一的道路上已加上了這一重障礙，而美國忽然把德國統一問題提到第一位來，這是什麼意思呢？

糾纏的張本

很明顯的，在四國會議中，有一些問題是比較容易解決的，有一些問題則是比較難解決的。實事求是的談判方式，是儘可能地解決一些問題，創造一些新的條件，解決其他問題。由於巴黎協定的批准，德國統一問題變得非常複雜；美國把這個最複雜的問題擺在第一位，顯然是想拿它來糾纏，使四國會議不容易解決任何問題。

施君玉

首腦會議議事範圍
英美當局各有一說
艾登稱任何問題可提出
杜勒斯則說預料不談遠東問題
又說還未想到和中國直接談判

【路透社倫敦二十八日電】英國首相艾登二十八日說，就西方而論，在即將舉行的蘇、美、英、法四國政府的首腦會議中，任何問題都可以提出討論。在下院中有人問到這一點時，艾登回答：「對於這個問題，四國外長並未達成硬性的協議，但是從英、法、美三國政府五月十日致蘇聯政府的邀請書的措詞看來，就可以清楚看到在他們方面，任何問題都可以提出討論的了。」

【路透社華盛頓二十八日電】美國國務卿杜勒斯廿八日在記者招待會上說，預料下月在日內瓦舉行的四大國會議將不討論遠東問題。有人問，他的聲明是否意味着美國將不準備同意舉行以後召開包括中國在內的會議？杜勒斯回答，這就要看會議的組成情況而定了。

【路透社華盛頓二十八日電】美國國務卿杜勒斯二十八日在記者招待會中談到美國和中國談判的問題時說，他已表示過，有某些問題，美國是準備要談的。他說美國還未想到舉行直接談判，但也沒有排除以直接談判作爲一個原則的意思。

長江流域連續降雨
鄂省防洪緊急動員

【中國新聞社武漢二十九日電】湖北省人民委員會今天發佈了「緊急動員起來戰防洪水」的指示。

指示說：最近長江流域廣大地區連續降雨，江河水位陡漲。而長江流域目前已至多雨季節，因此必須充分估計到有發生更大洪水的可能性。爲此，要求全省各級領導機關和幹部，必須緊急動員起來，作好防汛、防山洪的工作。

指示強調指出：各地必須抓緊時間，限期對目前防汛準備工作進行一次全面檢查；本着節約的精神和防汛的需要，迅速派專人籌集防汛器材，立即運到防汛工地；並深入發動當地廣大人民，迅速組成有核心有骨幹有力的防汛隊伍。目前水情急漲的一段，當地應立即調動民工上堤搶防，加強巡堤檢查，並抓緊洪峯間隙時間，加固堤防，整理堤防的險工和清除遺下的隱患。可能發生山洪的地區必須隨時掌握上下游水情和氣象變化，進一步加強防山洪的準備工作。少數已有積水地區要指派專人負責，大力排漬救苗，恢復生產。

更正　廿八日第一版，胡志明講話第三段第八行，「哀」字係「衷」字之誤。第二版「起義九周年」文內第四段，「百慕池」係「百慕大」之誤，特此更正。

新疆瑪納斯河西岸
測出荒地三十萬畝
將由軍區部隊進行開墾
建設新的現代化的國營農場

【本報訊】新華社烏魯木齊消息：新疆省瑪納斯河西岸最近已勘測出近三十萬畝可墾荒地。其中有十五萬畝不久就將由中國人民解放軍新疆軍區農業生產建設部隊進行開墾，以建設新的現代化國營農場。

蔣幫騷擾福建沿海
進行各種海盜活動
六個月抓走漁民二百七十人
撞船炸船劫船行爲屢見不鮮

【新華社福建前線二十九日電】蔣介石賣國集團在福建省沿海進行各種罪惡的海盜活動。

據不完全統計，從一月上旬到六月二十日，被蔣賊軍在福建沿海劫走的漁船有四十五隻，抓去的漁民有二百七十一人；被蔣賊飛機炸沉、炸毀的漁船有二十一隻，炸傷六隻，死傷漁民近二百名；被蔣賊艦艇擊沉、擊毀和擊傷的漁船有四隻，死傷漁民六人。蔣賊軍在福建省沿海漁場佈設的大批水雷和漂浮爆炸物，炸死炸傷了漁民十四人。在這期間，蔣賊軍還炸沉、炸傷和劫走我商船和交通船共十隻，炸死船員二十三人，炸傷五人，劫走二十五人，炸死乘客五十七人，炸傷十五人，劫走二十一人。有好幾艘英國商船也在這一時期內遭到蔣賊軍的攔截和轟擊。

蔣賊軍在海盜活動中，製造了許多慘無人道的罪行。一月間，商船「新福安號」在福建南部海面行駛時，遭到蔣賊軍艦的追擊。蔣賊軍先把船上的物資搶走，然後把船員拋下海去活活淹死，把船用炸藥炸沉。二月十七日，連江縣漁民陳法利、王泉佛等駛着木船在海面捕魚時，兩艘蔣賊軍艦先突然向這隻小船轟擊，然後蔣賊軍艦又開足馬力把小船撞翻，把漁民掀下海去。許多被抓去的漁民也遭到蔣賊軍的酷刑拷打。一月間長樂縣漁民陳木仁被蔣賊軍抓去後，曾受到連續一天一夜的酷刑審訊。

高校今年招生九萬
工校招三萬五千師範二萬一千
醫藥招生九千農林八千理科五千人

【新華社北京二十八日電】高等教育部公佈今年全國各類高等學校招生計劃數字。今年全國各類高等學校計劃招生九萬多人，其中高等工業學校三萬五千多人，高等師範學校二萬一千多人，高等醫藥學校約九千人，高等農林學校八千多人，綜合大學的理科專業五千多人，綜合大學的文科專業和高等語文學校五千多人，高等財經學校和綜合大學的財經科專業約三千人，高等政法學校和綜合大學的政法科專業一千九百多人，高等體育學校一千三百多人，高等藝術學校六百多人。

在高等教育部公佈的高等工業學校招生專業類中，機器製造和工具製造類九千四百多人，建築和市政工程類五千五百多人，地質和勘探類二千七百多人，礦藏的開採和經營類二千七百人，動力類二千三百多人。高等醫藥學校招生的各類專業中，醫療六千六百多人，衞生七百多人，兒科七百多人，招生人數較多。高等農林學校招生的各類專業中，農學二千六百多人，農業生產機械化七百多人，畜牧六百多人，森林經營六百多人，獸醫六百人。綜合大學的理科專業中，化學一千五百人，物理一千多人，數學七百多人，氣象學五百多人。綜合大學的文科專業和高等語文學校招生的專業中，俄文二千三百人，歷史一千多人，漢語言文學九百多人。高等財經學校和綜合大學的財經科專業中，工業經濟七百多人，統計學四百多人，會計學四百多人，農業經濟二百多人，政治經濟學二百多人，高等政法學校和綜合大學的政法科專業中，法律招生一千八百多人。

今年全國高等學校的招生計劃，是根據「保證質量、照顧數量」的方針製訂的。全國高等學校如果報考人數較多，其中政治、健康條件合格學業成績夠錄取標準的學生超過原計計劃，在保證質量的條件下，還可超額錄取一部分學生。

朱定酉的路和何偉欽的路

社評

時至今日，蔣賊的空軍人員只有兩條路；一條是朱定酉的道路，一條是何偉欽的道路。

朱定酉的飛機受了傷，本來可以在大陸迫降，但另外兩架蔣機奉命監視，不准他迫降，不准他跳傘，他終於連人帶機墜入海中，做了寃死鬼。

為了阻撓中國人民解放台灣，幾年以來，美國不斷在「加強」蔣賊的空軍，蔣賊也不斷命令其空軍濫攻中國大陸的沿海。這些空軍人員飛到沿海，得逞時乘隙拋擲一些炸彈，或者進行掃射，來屠殺沿海的漁民。而遇到中國人民的高射砲隊或者空軍部隊時，就難逃於被痛擊。有的是人機俱毀於山谷原野，粉身碎骨，如「銀空獵犬」上的陳康；有的是人機俱沉於蒼茫大海，葬身魚腹，如朱定酉、佘錦澤等等。

蔣賊把他的空軍看作保命的最大本錢。他害怕他的空軍起義，甚至害怕他的空軍人員因受傷在大陸迫降。所以當他從大陸潰敗時，先把空軍人員的家屬集體運到台灣，作為人質；而在作戰時，當某一架飛機受傷，也一定千方百計迫其飛離大陸的上空，寧可讓他沉沒在海洋的波濤裏，不讓他從大陸上空跳傘下來當俘虜。

蔣軍空軍人員，面對着強大的中國人民空軍，跼身在這樣陰狠的蔣賊的圈子裏，如果仍然繼續想作蔣賊的忠臣孝子，或者仍然繼續想混下去，挨一天算一天，其結局只有一個「死」字。

蔣軍的空軍人員當前有一條光明的路，那就是走何偉欽的道路，也就是九年前劉善本的路。大陸沿海許許多多的機場，以及許許多多的平地，都是可以供起義飛機安全降落的。從台灣飛到大陸，空中行程只要幾十分鐘，最多幾小時；蔣軍空軍人員只要不猶疑，不躊躇，下決心，眼前立刻就是光明。

蔣軍空軍人員中也許有人以為，他們過去曾給蔣介石作了多年的幫兇，在祖國人民的頭上擲過炸彈，不可能獲得祖國人民的原諒；也許有人以為，飛到祖國大陸，跳下那架飛機，就等於被繳械，生命、職業、前途都沒有保障。然而，事實已證明，這種顧慮是完全不必要的。起義人員回到祖國以後到處受到人民的歡迎與尊敬，連他們的父母兄弟都同沐光榮。劉善本當年是蔣軍的上尉，如今已是人民空軍部隊的師長；隨同劉善本起義的機械士唐世耀，早已當了科長；蔣軍另一個上尉杜道時，如今已當了人民空軍某部的副大隊長；以前是機械士的鄴子儀，如今當了人民空軍某部的機務主任。

兩條道路，一條是身敗名裂的道路，一條是光榮愛國的道路。這兩條道路何去何從，是不難抉擇的。儘管蔣介石用了種種欺詐、人質的辦法，蔣空軍的起義人員，仍然與日俱增。「離地三尺，便是自由」，已成為蔣空軍中不少人員的戰鬥口號。

祖國人民正伸出雙手，熱烈地接待一切不願為蔣介石效死的有良心、有自尊心、有愛國心的蔣軍人員。

印度文化代表團團長 錢達談訪華二印象

各地街道清潔冠於亞洲 人民愛運動建設熱情高

工人吃穿均好男女同工同酬毫無歧視

【中國新聞社北京二十九日電】印度訪華文化代表團團長錢達先生，廿八日在記者招待會上暢談他對中國的印象。

錢達先生說，「我的頭腦充滿了各種印象。」他提出了三件事情，他說，這三件事情是他個人有着特別深刻的印象。

他說，「看到北京和我們所訪問過的許多其他城市的街道非常清潔，實在是使人感動的。我從來沒有在亞洲的任何其他地方看到過這種清潔的情況。

「我應提到的另一件事是全國人民現在對運動和體育的強烈興趣，因為一天到晚你都可看到青年男女以及年紀較大的人在參加運動和娛樂。人民活動的這種了不起的發展是十分令人鼓舞的。

「使我印象最深的，是年青一代建設他們的國家的熱情。」

錢達先生在總結他對中國東北的印象，特別是對那裏的工人的生活和他們的建設工作的印象時說：

「從我們所看到的，我們感到我們所參觀的工廠的工人非常熱情。他們在他們的工作中彼此競賽。他們想在他們的工作中做得比別人好。我們看到一些工人宿舍和工人醫院、房屋、院子和他們所居住的環境都十分清潔，這實在給我們以很深的印象。我不知道從前中國生活的情況，但是我所看到的人是愉快的、滿足的，吃得很好，穿得很好。

「我對於有這麼許多婦女參加工業工作，甚至在造船廠和瀋陽的自動風鑽工廠工作，同樣也感到印象很深刻。幾乎在工廠的各個部門，我們都看到女工。我很愉快地得知女工們取得同樣的工資和獎金，對女工們並不因為性別的關係而有所歧視。

「到處都在進行緊張的建築工作。使我感到最為驚奇的是你們竟能在這樣短的時間內建起這樣巨大的建築物——例如，瀋陽的那所大學。我們聽說，那裏的巨大校舍在兩三年內就建築起來的。這的確是一個巨大的成就。你們所以能夠這樣做，我想完全是因為工人們有一種切身的熱情，他們受到了鼓舞，因為他們是在為他們國家的利益，為他們人民的利益，也是為他們自己的利益而工作。」

在談到印度文化代表團看過的中國舞蹈和歌劇表演時，錢達先生說：這些節目「技術上很完善，表演得非常好」。他又說：「我們能夠有機會看到梅蘭芳和其他著名演員的表演，我們認為是一種特別的榮幸。」

印度文化代表團 在京第六次演出

悠揚樂曲嘹亮歌聲蕩漾劇場 掌聲中著名舞蹈家庫蒂謝幕七次

【中國新聞社北京二十九日電】勞動劇場裏蕩漾着悠揚的樂曲和嘹亮的歌聲，印度文化代表團在遊覽東北之後，廿八日晚上又為首都的人民舉行公演。這是在北京的第六次演出。

劇場裏滿滿地坐着人羣，三千八百多個位子座無虛席。

當夜幕低垂的時候，在熱烈的掌聲中，節目開始了，印度的藝術大師們相繼表演了歌唱、器樂和舞蹈。

著名的舞蹈家庫蒂為觀衆們表演了卡塔卡利舞的基本姿態：一個國王、一條公路、一個人、天堂和地獄；身體的移挪和雙手起伏波動，人們知道這是海洋，婀娜的身驅輕擺，兩眼脈脈含羞，這是一位女郎。接着他表演了一個國王的故事。體態昂揚，脚鈴琮錚作響，一個國王駕着輕車來到了一座花園。一羣女郎在這裏栽花，車線……國王心神激盪，他被愛神之箭射中了。但最後，這位王者却心神沉重地騎馬歸去。這時候，台下響起雷般的掌聲，舞蹈家接連為熱情的觀衆謝了七次幕。

歌唱家德·維·帕盧斯卡爾歌唱了「春之歌」。悠揚的樂聲把觀衆帶進了春水淙淙、百花怒放的意境。德畢斯瓦斯以同樣的歌喉，虔誠而寧謐地歌頌了印度的偉大詩人泰戈爾。

阿·哈·賈·康恩獨奏了為觀衆喜愛的樂器錫達爾。拉·莫·馬伊特拉的悲路達，先纏綿而後奔放，表達了一印度少女的愛情。

十時卅分，最後的一個節目「那加族舞」表演完畢，觀衆們擁向台前，熱烈地鼓掌獻花，全體演員步出前台謝幕。戲劇藝術劇團的團員們向演員們獻花，他們互相熱烈地歡呼擁抱。

台山舉行比賽會

選拔優秀運動員

男女田徑九項破縣紀錄 三十六人獲得優良成績

【中國新聞社台山二十九日電】一九五五年台山縣田徑、體操、自行車選拔比賽大會，六月十二到二十七日先後共五天在台山縣城舉行。參加的有三十七個單位共男女運動員三百多人。在比賽中選拔出來的優秀運動員，將代表全縣參加今年七月間舉行的廣東省田徑、體操、自行車分批競賽。

在二十九個男、女子田徑比賽中，有九項突破台山縣的最高紀錄。三十六名男女運動員獲得優良成績。在十三名運動員參加的一萬公尺自行車比賽中創造了廣東省新紀錄；工人李均以十九分四十三秒五的成績取得第一名。台山私立華僑中學學生李妙嫺在女子一千五百公尺自行車比賽中，以靈巧迅速的技術獲得第一名。

梅縣惠陽選出縣長

梅縣縣長任慶然．王榮張忠平等副之

惠陽楊鈞．李清堂薛水平趙玉麟副之

【中國新聞社梅縣二十九日電】梅縣第一屆人民代表大會在六月二十四日到二十六日舉行第二次會議，出席的代表共二百七十一名。代表們聽取和討論了政府工作報告，肯定了一年來政府工作的成績，並對工作中的缺點提出了批評。會議選舉了梅縣人民委員會組成人員：縣長任慶然，副縣長王榮、張忠平、侯瑛、梁秀珍、林勉、劉竹林、廖良等二十八人為縣人民委員會委員，丘薇為人民法院院長。

【本報惠陽二十五日專訊】惠陽縣第一屆人民代表大會第二次會議於六月廿二至廿四日在惠州舉行。會上選出惠陽縣人民委員會的組成人員及人民法院院長。

在會議期間，代表聽取了惠陽縣人民政府自去年六月該縣首屆一次人代大會以來的工作報告。代表們經過熱烈的討論和認真的審查，認為惠陽縣人民政府在這一年來的工作獲得了很大的成績。

在會議的第三天，與會代表選出了惠陽縣人民委員會的組成人員、人民法院院長：惠陽縣縣長楊鈞，副縣長李清堂、薛水平、趙玉麟。惠陽縣人民委員會組成人員共三十一人，名單如下：梁誠、劉詩山、楊鈞、李清堂、薛水平、趙玉麟、葉鶴鳴、彭紹卿、顧志明、許有堂、戴耀、張守信、蔡巧（女）、葉務清、魏荃、黃珍（女）、駱呂定、蘇德友、梁安、藍佛蘭（畲族）、鍾禮、陳玉誠、鄧植培、李瑞麟、陳傑（歸僑）、何存波（歸僑）、鍾帶娣（僑眷）、黎國秋、李秋雲（女）、陳淑文、鄺維先。惠陽縣初級人民法院院長葉鶴鳴。

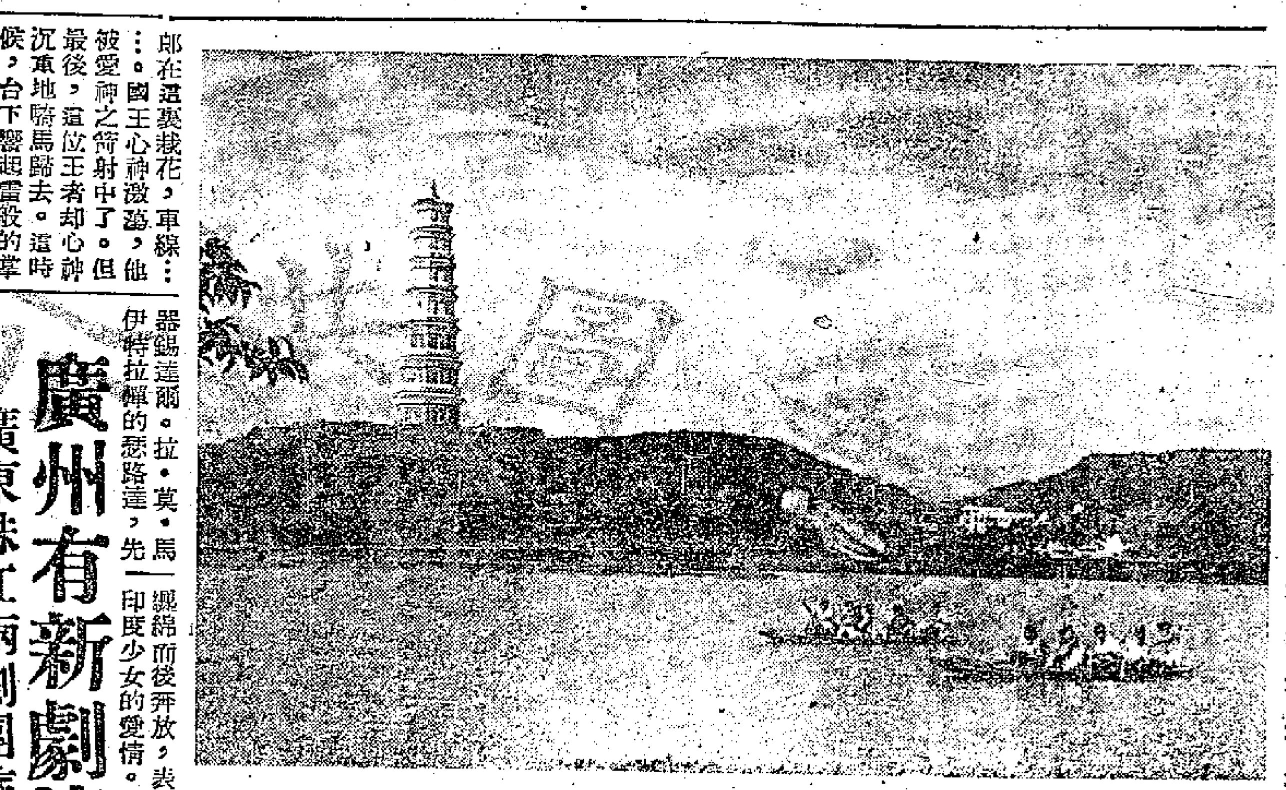

惠州西湖的風光

閩南僑鄉計劃興建

四個巨大水利工程

全部工程均在今年興工 受益農田超過十四萬畝

【中國新聞社福州二十九日電】閩南僑鄉將在秋季先後興建四個巨大水利工程。這些工程全部修成後，可使十四萬畝以上的農田受益。

晉江東橋灌溉工程包括一條長五十八華里的渠道，十多座涵洞、閘門及鑿虹吸管，全部工程完成後，可使龍溪、同安、海澄三個縣的五萬多畝農田獲得充足水源灌溉，估計每年可增產糧食二百五十萬斤。這個工程在七、八月間即可開工。

惠安縣一個可蓄水三百四十萬立方公尺的巨型水庫已經勘查完畢，七月間即可動工興建。全部工程完工後，不但可使惠安縣城東面八千多畝「十年三收」的「走馬地」改為雙季稻田，還可保證周圍一萬二千多畝長年受旱的農田獲得灌溉。

晉江下游防洪堤和南安十六區文斗鄉石壁水庫都將在八、九月間動工興建。晉江下游防洪堤完工後，不僅可保證晉江下游金雞到招賢、潘山到西門三十多里長的堤岸兩旁農田不再受晉江氾濫災害，並可發展淡水養殖事業，為農民增加副業生產收入。石壁水庫完成後，估計能灌溉晉江、南安兩縣八萬多畝農田不受旱災威脅。

中山僑務零訊

筆筆僑匯送到家

中山縣四區、十二區、十三區好些僑鄉的信用合作社代銀行解送僑匯。這些信用合作社的工作人員多是歸僑、僑眷，對這份工作十分熱心。

十二區雲漢鄉信用合作社主任劉社在是馬來亞歸僑。他和鄉內一百多戶僑眷都相當熟識，他收到銀行送來的僑匯，馬上就送到收款的僑眷家裏，如果收款人不在家，他又在早飯和晚飯的時候送去。僑眷們常常帶着感激的心情對他說：「現在真好，有時信未收到而僑匯就到手了。真麻煩你為我們東奔西走。」

七月起，江尾、奇南、官塘、嵐萬、下柵、康濟等鄉的信用合作社，也開始代銀行解送僑匯。

銀行貸款僑眷

歸僑僑眷急切需款時，中國人民銀行中山縣分行及石岐市分行還及時貸款，六個半月來共貸出二十五筆，一千七百八十五元。

二區古有鄉僑眷陳華煒，他的大哥從海外寫信告訴他，將匯六千元回家建新屋。他收到信後，就先向銀行貸了兩百元，買好一些建築材料，事先準備，以便能早開工。石岐市郊後山鄉僑眷徐桂珍，她的丈夫和小叔都在加拿大。上月，她的家翁因病去世，需款四百元，辦理喪事。當時她來不及寫信給丈夫，也先向銀行借了一筆錢來辦理。他們對政府照顧僑眷都很感激。

郵局代僑眷寫信

中山縣郵局為了便利歸僑僑眷寫信到外國去，特設了服務部，義務代他們寫信封。個別歸僑僑眷找不到人代寫信時，服務部也幫助他們寫信。

該局門前還張貼了一幅詳細記載外郵的截郵時間和航空郵寄的地名，使歸僑僑眷不致弄錯。

廣州有新劇演出

廣東珠江兩劇團旅行公演歸來

演出「孟麗君」「釵頭鳳」「羅漢錢」

【本報廣州二十八日專訊】廣東粵劇團和珠江劇團在廣西和上海旅行公演已先後結束，本月中、下旬分批回到了廣州。珠江劇團自二十三日起，在光明戲院演出旅行上海期間排練的新劇「孟麗君」，廣東粵劇團自今日起，在太平戲院演出該團新整理的原有的劇目「釵頭鳳」和「羅漢錢」。

廣東粵劇團在廣西公演時，獲得當地觀衆和文藝界的好評。廣東粵劇團在廣西及西江各地演出達四個月，曾隨華南各界人民春節慰問人民解放軍代表團，前往慰問修築黎湛鐵路的鐵道兵團，及前往廣西大地礦場慰問採礦工人。四月中旬，該團開始在南寧公開演出，成為哄動整個廣西藝壇的一大盛事。演員的精湛演技獲得了廣西觀衆極大的歡迎，他們原定在南寧演出二十天，但由於南寧觀衆一再要求，結果演出了四十天，有許多觀衆在劇院前守候了二十多小時，排隊購買票。廣西全省各劇團亦特別成立了六十多人的觀摩小組，前往觀摩。該團在南寧演出後，又繼續在梧州、鬱林等地作了巡迴演出。

在旅行演出期間，廣東粵劇團曾觀摩了桂劇、邕劇及廣西壯劇的演出，並派出導演、編劇、舞台工作人員和部份演員前往僮族地區，學習在全國民間音樂舞蹈會演中獲獎的僮族歌舞「秦娘梅」，並體驗僮族人民的生活，準備把這個優秀的節目改編成粵劇，把僮族的優秀藝術介紹給廣大的粵劇觀衆。

珠江粵劇團在上海演出了粵劇「楊家將」、「梁山伯與祝英台」、「忠王李秀成」等。上海觀衆一致認為「楊家將」富有廣東的地方色彩。該團演出的「忠王李秀成」，在華東很受歡迎，華東有很多劇種都準備根據該團原有的劇本加以改編，準備在下半年演出，旅大及西北等地的戲曲工作者，亦紛紛寫信向該團索取劇本，準備改編成當地的地方戲演出。羅品超、文覺非等在上海除觀摩了華東各劇種的表演外，並曾到杭州訪問了京劇名藝人蓋叫天，向這位名重一時的老藝人請教了有關表演藝術的各項問題，獲得了很大的啓發。

處理華僑房屋糾紛

廣州成立工作小組

根據國務院命令的精神 保護華僑各種合法權益

【本報廣州二十八日專訊】廣州市中級人民法院、華僑事務局、房地產管理局、民政局及工會聯合會等單位，最近聯合成立了工作小組、專責處理華僑房屋糾紛以及其他有關華僑的案件，以便切實保護華僑合法權益。

這個工作小組成立前，各有關單位曾聯合召開處理華僑案件的專業會議，並根據國務院關於貫徹保護僑匯的命令的精神，製定了解決華僑房屋糾紛，保障僑匯和華僑各種合法權益的具體辦法，加強對華僑合法權益的保障。

專責處理華僑案件的工作小組成立後，根據專業會議的精神和決議，已着手解決了一些比較疑難的案件。其中如僑眷業主趙璞與住客許惠哲租交屋案，因雙方互不讓步，曾發生糾紛，一年多未能解決。經工作小組積極調處後，住客許惠哲不僅清償了糾紛期間拖欠的屋租，並同意在兩個月內搬遷，將原屋交回業主。有些因住客清租或搬遷比較困難而發生糾紛的案件，經工作小組各組成單位協商後，已獲得適當解決。

起義九周年

（六）

中國人民解放軍空軍師長 劉善本

今天，台灣被賣國賊蔣介石盤踞着，台灣被蔣介石出賣給美國了。中國人民一定要解放台灣。這便不能不和台灣空軍人員發生重大的關係。他們之間有我不少舊日的同學、同事和朋友們，我願乘此機會向他們說明當前形勢，並指明出路。

首先要說明的是：美國的第七艦隊決不能阻擋我們解放台灣。舉一個例，抗戰勝利，美國海軍急急忙忙來侵佔青島，作為支援蔣介石打內戰的北方最重要的基地。我們解放軍橫掃山東，蔣介石多麼希望美國軍隊替他把守青島，又有多少人說我們不敢進攻青島，但是事實是，我們解放了青島，美國海軍夾着尾巴逃跑了。

如果美國侵略軍不跑呢？那就把他們打跑！四年多以前，中國人民志願軍曾跨過鴨綠江，和朝鮮人民一起，抵抗美國和十六個隨從國家的侵略，很快把美國侵略軍趕到了三八線。半個世紀前八國聯軍的時代已經過去了，革命勝利了的中國人民，硬是能夠打退敢於侵略我們的外國強盜。

老實說，在解放台灣的鬥爭中，打沉「太平號」，解放一江山，只是我們使用了極小一部分兵力，對敵人的一個小小警告而已。

台灣是一定要解放的了，台灣的空軍人員，難道準備為美國、為蔣介石殉葬嗎？他們中間有許多年輕人，上了蔣介石的當，被他用鮮花、獎金、老虎臂章、英雄稱號等等迷住了。蔣介石這種手段的另一面是怎樣的呢？過去，創造「八．一四」空軍節的高志航，後來在日本炸彈下英勇犧牲了，他家裏母老子幼，得到了多少照顧？得過青天白日勳章的高又新大隊長，受傷後潦倒不堪，最後在南京臥軌自殺。

台灣的空軍人員跟蔣介石走下去，是決沒有好結果的。作為一個愛國的中國人，也是為了自己的前途，他們應當唾棄賣國賊蔣介石，回到祖國懷抱裏來。

祖國的懷抱是溫暖的。過去起義了幾十架飛機，起義人員如張守益、楊培光、俞渤、張雨農、杜道時、梁惠福、唐苑盤等人，都生活得很好，有許多還立了功。和我一起起義的機械士唐世耀，早已做到科長了。

近來起義的秦保聲、陶開府、胡弘一、賓榮和何偉欽，先後駕機飛回祖國大陸，受到全國人民的熱烈歡迎，得到真正的榮譽。

台灣的空軍人員們，祖國東南沿海的機場，和任何一片可以降落的地方，都在歡迎你們落下來。我們的高射砲火決不打起義的飛機。如果你們碰到我們的飛機，你們把腿子放下，搖一搖機翼，就會被護送到機場降落的。

台灣的空軍人員們，你們和我在九年前一樣，手裏掌握着最好的交通工具——飛機。「離地三尺，就有自由」，我們比你們早走一步的人在等待你們，祖國人民準備在歡迎你們。

打倒賣國賊蔣介石！

歡迎台灣空軍人員起義！

祖國萬歲！

（全文完）

管絃樂隊伴奏下 廣州工人大合唱

【本報廣州二十八日專訊】廣州市工人業餘歌舞團利用假日，週末排練各種歌舞節目，準備在「七、一」演出。廣州市工人業餘歌舞團的一百二十八人組成的合唱隊，在管絃樂隊伴奏下，以雄壯的歌聲唱着「礦工之歌」。舞蹈隊也在排練「十大姐」、「蒙古舞」、「捕蝶舞」和「黎族婚禮」，民間樂隊為這些歌舞節目的隊員伴奏。

工人業餘歌舞團的管絃樂隊和民間樂隊都是由各工廠企業、機關的職工組成，民間樂隊隊員不少是工廠企業的老工人，他們都能夠看五線譜，技巧熟練，並有專業人材輔導他們提高技術水平。管絃樂隊就是由製造收音機的音樂教師梁得靈輔導指揮的。廣東音樂研究組也派人來幫助民間樂隊提高技術。

廣州工人業餘話劇團也在排練「劉蓮英」、「騎報」、「葡萄熟了」等獨幕劇。這些精采的節目準備「七、一」後分別在廣州市工人文化宮、西區工人俱樂部演出。

【文訊】廣州市工人文化宮最近舉辦音樂美術業餘訓練班，訓練班準備培養手風琴手三十人，樂隊指揮四十人、編劇人材六十人。學習時間定為五個月。

羊城短簡

公園音樂亭 夜夜「講古」聲

▲在省、市戲改會最近舉行的一次常務委員擴大會議上，省劇團林榆、新珠和劇團羅品超、文覺非、郎筠玉等報告他們在廣西和上海演出和觀摩學習的經過。名演員薛覺先在他們談到其他劇種的優秀演技時很專心傾聽，還逐點記在筆記本上。這位名藝人自從回到廣州後，在學習上一天比一天虛心，在工作上一天比一天積極。

▲廣州市人民美術社新出品的石灣瓷器中，有一隻駱駝和一隻小熊，它們的神態很活潑有趣，最得孩子們喜愛。這是美術社的青年技工凌振威的學習創作。他為了要塑造這只駱駝和小熊，曾特地到動物園去觀察它們的生活。

▲百貨公司樂器部出售的國產手風琴，種類不少。近又增加了重慶製造的一種，卅至卅二貝司，售價三百元。上海製售價一百六十元的手風琴，特別暢銷，供不應求。

▲中央公園內的音樂亭，每夜都收播廣播電台的文娛節目，有講故事等，因此在公園散步的人都喜歡在亭內坐坐。每晚亭內安排整齊的椅子都給人們坐得滿滿的。

四周無虛座 遊人洗耳聽

▲六月中旬，從廣州東站開出的一列火車中，載着一批交通運輸工人往廬山去休養。這些人是今年第二批去廬山休養的工人。當中有市二屆勞動模範張冰，張冰是一個三輪車工人。

福建簡訊

脫胎漆器將運波蘭 春大豆傳豐收喜訊

▲福建省春大豆開始收割。全省春大豆主要產地晉江專區四十多萬畝春大豆，大部可獲豐收，許多已收割地區不斷傳出豐收喜訊。莆田縣好的每畝收一百六十斤，同安、晉江等縣一般每畝收一百廿斤左右，約比去年增產兩成。季節較遲的南平專區春大豆主要產地——古田縣，春大豆豆莢也由青轉黃，好的每枝結實一百粒左右，為歷年來所少見。據有關部門估計，全省今年可產春大豆七千萬斤以上，比去年增產一成左右。

▲第五屆世界青年與學生和平友誼聯歡節即將在波蘭舉行，中國新民主主義青年團中央委員會向福州市脫胎漆器公司定製的一批送給國際青年朋友的珍貴禮品已經全部完成，並開始運往北京。這批漆器包括各種各式小巧玲瓏的花瓶、彩色釉盤的小圓盒、方盒和信變盒等，它們經過藝人們的精心製作，造型、色彩都十分美麗。

▲泉州市人民隨着收入增加和生活水平的提高，踴躍參加儲蓄，現儲蓄總額比去年同期增加了一．三四倍，為便利儲戶存款取款，中國人民銀行已在泉州市建立了大、小儲蓄機構三十多個，並根據周圍羣衆的需要，規定營業時間。【中國新聞社】

本報惠陽專訊

夏遊惠州西湖

本報記者 艾華

我從深圳到惠州的第三天，剛好是星期日，天氣晴朗。大清早，我隨着歡度假日的人羣到西湖去。

西湖的景色

出了平湖門，站在菠蘿橋畔的湖堤上，看西湖的秀麗景色，像一幅水彩畫：蒼綠的蘇堤和高聳的西湖寶塔，在早晨柔和的陽光中，倒影在平靜如鏡的湖水裏，紅棉水榭和湖心的烈士亭，在蒼綠的樹葉叢中露出紅色的檣角，真是萬綠叢中一點紅。

平湖門的湖堤旁，泊着二、三十艘遊艇，最先到達西湖的一羣惠陽高級中學的學生，他們手持彩旗，攜帶各種樂器，紛紛下艇。瞬間，在寬闊的湖面上，紅的、綠的彩旗，迎風飄搖，歌聲、樂器聲在湖上迴盪。

這時，堤旁的遊人相繼下艇，我和一位在旅行途中相遇的老朋友也租了一艘遊艇。西湖的遊艇已經組織起來了，他們訂出了統一的艇租，兩小時的租費是二角錢，如果有興趣再遊下去，每小時收費一角。

我們坐着小艇直向湖心的烈士亭划去。最先下艇的那羣學生，在百花洲的湖面兜了一個圈子，也到了烈士亭。這羣愉快的小伙子，要在烈士亭前的樹蔭下進行音樂演奏等文娛活動，還熱情地邀請我們參加哩。

西湖的重修

在湖心的烈士亭（又稱留丹亭）已經重建好了。重建時是按照它原有的形式建築的。現在朱紅大柱，紅簷綠瓦背，綠色的門窗，已非昔日久經風雨、東倒西歪的情景了。在亭外的樹蔭下，還新安置了好些石凳，供遊人休息。

隔岸，矗立在山崗上的西湖寶塔（即泗洲大聖塔）和烈士亭遙遙相對，這座塔也修建好了，塔身刷上了悅目的色彩，塔頂紅色的葫蘆，更顯出西湖寶塔的莊嚴。紅棉水榭也經過修建。這三項工程都是在今年春末夏初相繼完成的。今春在環湖新植的風景樹，也為西湖平添了幾分綠色。

在重建西湖的計劃中，還要加闊蘇堤，挖深湖床，在湖心新建三個亭，從江孝子亭到橫槎橋將新闢公園。這些工程將在今年冬天開始施工，惠陽縣人民政府已撥出重修西湖所需的費用。

明月灣之夜

西湖有五湖八景，古代詩人曾為它寫出了美妙的詩篇。當夜色初臨時，西湖的景色更富詩意。一彎新月，掛在湖的上空，三、五遊艇，蕩漾在湖心，寶塔的倒影仍在波光中蠕動。西湖之夜，使人流連忘返。

在明月灣畔，另有一種情趣。在這裏，傍着湖堤搭有五、六間茶寮，茶寮的涼棚，直伸到湖上，坐在涼棚裏，讓涼風吹散着暑氣。茶寮裏有西瓜、木瓜、荔枝、芒果等水果出售，還有瓜子和惠州著名的土產柚皮糖。

明月灣的茶寮，營業情況很好，逢到週末，更是座無虛席。現在到這些地方去的，多是一般的市民。他們在這裏泡上一壺香茗，或者吃着西瓜、荔枝，安閒地乘涼，大家閒話。

從明月灣沿着湖岸走，不遠處就是百花洲。百花洲的惠陽縣人民文化館，燈光通明。文化館裏的閱覽室有各種畫刊、報紙，供人閱讀。再進去就是革命文物與歷史文物陳列室。這裏陳列着劉永福的虎字書，林圭臣的壽龍以及多種近代的藝術作品；還有大革命時期的武器、證章陳列在這裏。

越南經濟穩步發展
鴻基煤礦欣欣向榮
河內各廠恢復生產
波輪抵海防運到援越醫藥器材

【新華社河內二十九日電】越南國營鴻基煤炭企業從六月六日越南民主共和國政府開始自行管理以來，充滿了一片欣欣向榮的景象。

鴻基煤炭企業所屬各廠礦的生產，最近一直很正常。目前，工人們正緊張地進行剝土工作（由於過去法國管理當局的不合理開採，很多土層未按技術標準剝掉），準備逐步提高產量。工人們並且積極地修復了篩煤機、鑽孔機等一些機械。同時，他們還都制訂了節約計劃。

企業的領導方面已經決定恢復一些過去爲法國管理當局所廢棄的運輸設備，其中包括錦普礦區的一段長四公里多的鐵路。工人們已經自動搜集了很多鋼軌、鉚釘等。他們並且詳細地核訂了器材供應和施工計劃，預定在二十二天內就恢復原法國技術人員估計至少需要六個月才能完成的這段鐵路。這段鐵路恢復後，錦普礦各個礦井、礦坑就可以直接把煤運到翁門港口。

人民政府爲了維護工人們的健康，在一個個礦坑旁邊給工人蓋好了避雨和休息用的草棚，並且準備了足夠的淡水。在工人們休息和吃飯的時候，人們可以看到他們在愉快地跳舞、唱歌。

【新華社河內二十七日電】越南通訊社報道河內解放以來經濟恢復和發展情況說：越南民主共和國政府在去年十月接管河內以後，主要任務之一就是確保對這個城市的糧食供應。儘管有許多困難，但是從一開始，越南民主共和國政府便穩定了市民的生活。五月份的米價比三月份的米價降低了百分之三十；木柴也是這樣。

由於政府的鼓勵和幫助，那些直接爲人民需要服務的生產部門已經逐漸恢復，並且在發展中。例如，在解放那天，河內只有十五部織襪機；現在已擁有了一百八十三部，每年可織襪約二百萬雙。在解放以前幾乎是無事可幹的布廠和布鞋製造業，單在五月份，十一家製鞋廠共生產了三萬雙布底布鞋。

河內同各地之間的物資交流不但已經恢復，而且有了發展。北越各地的林產品和農產品不斷運到河內；同時，河內也以製成品源源供應各地。從去年十月到今年四月，河內已供應給各地總值二百三十八億一千萬越幣的貨物。

【本報訊】新華社河內二十八日電：河內一個規模較大的製革廠已經恢復生產，開始重新向北越各工廠供應傳動帶。這個廠是北越最大的製革廠之一。爲了鼓勵這個製革廠的生產，國家的貿易組織已經向它訂購了兩千公斤的皮革。

【新華社河內二十九日電】據越南通訊社訊：從波蘭載運五十噸援助醫藥器材到越南的波蘭船「寇德華·鄧斯基號」已經在六月二十三日到達海防港。這隻船運來了一輛救護車、四百四十八箱藥品、一百四十五箱醫療和外科器械以及其他用具。

在海防港口舉行了移交波蘭援助的醫藥器材的儀式。波蘭駐越南大使館一等秘書拉塔雅扎克·弗洛里安和越南民主共和國經濟委員會代表吳曾仁在移交儀式上講了話。

海防市軍政委員會的代表表示歡迎這艘波蘭船的來到。他指出：這是在海防停泊的第一艘兄弟國家的船隻。這將爲越南民主共和國和兄弟國家之間的航運關係鋪平道路。

慶祝世界和大召開
赫爾辛基萬人集會
陳叔通高善必等人均發表演說
法捷耶夫盼首腦會議達成協議
誰想破壞談判難逃全世界譴責

【新華社赫爾辛基二十九日電】芬蘭保衛和平委員會二十七日晚上在赫爾辛基赫斯彼里亞公園組織了一個有一萬多人參加的群眾大會，慶祝世界和平大會和歡迎出席大會的各國代表。

在會場上，群眾的隊伍高舉着大幅的標語牌，上面寫着：「我們歡迎世界和平大會！」，「人民保衛和平！」，「反對原子戰爭！」在會場的入口處，無數的人們向到會的各國和平代表熱烈歡呼鼓掌和獻花。

大會由世界和平理事會理事、斯大林國際和平獎金得獎人伊維爾遜教授主持開幕。他表達了芬蘭愛好和平的人民對世界和平大會的熱烈擁護和對各國和平代表的歡迎。

印度孟買大學教授高善必在會上講話。他呼籲利用一切機會來爲和平而鬥爭。

接着，出席世界和平大會的中國代表團副團長陳叔通講話。他代表六億中國人民向愛好和平的芬蘭人民致敬。他說，雖然芬蘭和中國相距很遠，但是爭取和平的鬥爭是共同的，我們的心是在一起的。他的發言受到與會者的熱烈鼓掌。

法國作家維爾高爾在發言中說，和平的命運有賴於所有善良人民堅定不移的努力。

大會熱烈歡迎蘇聯作家法捷耶夫的發言。他說，各國人民希望通過談判解決國際爭端。目前這些希望特別寄託在即將舉行的四大國政府首腦會議上。各國億萬人民有迫切的義務和權利說：我們不希望讓戰爭危險籠罩着我們孩子的搖籃，我們要求在四大國政府首腦會議上達成協議。如果發現誰想從自私的目的出發來破壞談判，那麼就將受到地球上所有人民的譴責。法捷耶夫最後對在保衛和平的事業中起重要作用的芬蘭人民表示敬意。

智利參議院前議長巴爾塔沙爾·卡斯特羅、蘇丹代表阿卜杜拉·迪亞洛也在會上講了話。

【新華社北京二十九日電】據塔斯社赫爾辛基訊：二十六日在赫爾辛基音樂館大廈舉行了國際和平獎金授獎儀式，把獎金授給匈牙利作曲家貝拉·巴托克（已逝世，由匈牙利出席世界和平大會代表代爲接受）、巴西作家和著名社會活動家若澤·卡斯特羅、荷蘭電影導演約里斯·伊文思和意大利電影劇本作家契查爾·賈瓦蒂尼（未能來赫爾辛基，由意大利代表團代表代爲接受）。

土耳其詩人希克梅特、法國作家維科爾、巴西作家亞馬多和蘇聯女作家華西列夫斯卡雅代表國際和平獎金與金質獎章評議委員會分別在會上致詞。伊文思和卡斯特羅在接受獎金時致詞。

印度尼西亞外長主張
中國代表權問題
聯合國應速考慮
印度尼西亞要求修改禁運

【本報訊】新華社雅加達二十八日電：印度尼西亞外交部長蘇納約二十六日晚在雅加達舉行的紀念聯合國憲章簽訂十周年的集會上說，「如果聯合國組織要保持強大，它就必須恪守自己的崇高的基本原則。」

蘇納約說，印度尼西亞擁護聯合國的正義、民主、國際秩序和人民自決的理想。他說，禁運是違反印度尼西亞的根本經濟利益的，「我們不能不要求迅速加以修改」。

蘇納約在談到亞非會議的最後公報時說，「我們參加會議的人盡力在萬隆宣言中提出國際行爲的十項準則，這些準則如果加以執行，就將爲人類的繼續進步開闢道路。」他說，「這些準則就其涵義來說就是印度和中國關於西藏的條約中所規定的和平共處，聯合國憲章中也表示了這一思想，雖然所用的字眼很不相同。」

蘇納約說，印度尼西亞正在盡最大的力量執行萬隆會議關於維護世界和平和防止戰爭的決議。

他說，「因此，在這種情況下，符合我國的積極和平政策的阿里·沙斯特羅阿米佐約博士最近的北京之行，就像尼赫魯先生、吳努先生和其他人的旅行一樣，是很重要的。」

蘇納約說，爲了維持國際和平和安全，「必須立即確認與地考慮長期存在的新會員國和中國代表權問題，以使聯合國組織具有更大的普遍性。」

美軍火供西德 雙方今天簽約

【路透社波恩二十九日電】預料美國和西德將於三十日在此間簽訂一個協定。依據此項協定，美國將以價值數百萬美元的軍火及其他裝備，供應五十萬的西德新軍。

雙方簽字人，西德方面由外交部長布蘭達諾代表簽字，美國方面由美國駐西德大使康南特代表簽字。

協定詳細內容將於簽字後公佈。

西柏林市長 反對柏林正常化

【新華社北京二十九日電】據塔斯社柏林二十七日訊：西柏林市長奧托·蘇爾二十六日在柏林廣播電台發表演說，反對大柏林市政府所提出的關於同西柏林市政府舉行談判，使柏林情況正常化的建議。

由蘇爾的演說中可以看出，西柏林市政當局不希望達到相互諒解和消除柏林的分裂狀態。

尼赫魯今天飛南國
印奧兩國總理
會談公報公佈
曾商國際局勢及加強經濟關係

【新華社北京二十九日電】塔斯社維也納二十八日訊：奧地利和印度總理發表了正式公報。公報說：尼赫魯二十七日拜會了奧地利總理拉布。雙方在會談時，詳細地討論了國際局勢。討論時特別注意到了奧地利國家條約簽訂以後奧地利的情況。此外雙方並且討論了加強和擴大印度和奧地利兩國經濟關係的可能性。

【路透社沙爾茲堡二十九日電】印度總理尼赫魯二十九日在此間和印度駐歐洲十二個外交官會談。他將於三十日下午飛往貝爾格萊德。七月二日，尼赫魯將出席南斯拉夫國會演講。

印度尼西亞代理陸軍參謀長
盧比斯抗命被免職
烏多約就任陸軍參謀長新職

【新華社雅加達二十九日電】印度尼西亞政府在二十七日中午決定停止代理陸軍參謀長佐基夫利·盧比斯的職務，理由是他違抗政府的命令，拒絕把他的權力移交給新任命的陸軍參謀長班邦·烏多約。

在二十七日上午，新任命的陸軍參謀長烏多約在總統府舉行的就職儀式上宣誓就職。參加儀式的有阿里·沙斯特羅阿米佐約總理，政府所有部長和海空軍高級軍官。地區司令官都沒有參加儀式。

代理陸軍參謀長盧比斯在幾小時後舉行了記者招待會。他說，他不同意任命烏多約爲參謀長，並已下令陸軍的所有人員都不要參加就職儀式。他說，他不準備移交他的權力，雖然他知道從司法觀點來看，他的行動構成「違抗命令」。

同時，烏多約在就任陸軍參謀長後，在答覆記者向他提出的問題時說，他早已預料陸軍的司令官們會加以抵制，並且預料在今後幾天內還有這種笑話。他說，「這是我必須一笑置之的考驗。我的所見所聞都使我的立場更加堅決。」

西貢美國新聞處
圖書館被擲炸彈
同時街上發現反美傳單

【路透社西貢二十九日電】反美份子二十八日晚在西貢市中心區的美國新聞處圖書館扔了一個手榴彈，傷了一個過路的乘單車的法國人，圖書館並無損失。

警方說：有人散佈傳單，上面寫着「美國人回去吧！」該反美份子後來乘吉普車逃去。

美國大使館許多職員也住在該圖書館大廈內。

法教授在世界和大講話
與其說是希望中立
毋寧說是盼望獨立
中西歐若干國應不參加軍事集團
瑞典作家講中立政策給瑞典的好處

【本報訊】新華社北京二十八日電：據塔斯社赫爾辛基訊：世界和平大會二十七日的全體會議由法國總工會書記阿蘭·勒里普擔任主席。

比利時教授艾德加爾·安德烈發言說，比利時曾經兩次成爲流血的戰場。比利時人民熱望着和平。代表着十八萬九千個退伍軍人的全國代表會議表示反對武裝西德和贊成禁止原子武器。

接着，中國代表團團長茅盾在大會上作了發言。

印度國會議員辛格·索克發言談到原子武器和氫武器問題。他談到第二次世界大戰時在日本的原子彈爆炸和近幾年來美國試驗原子彈和氫彈所造成的危險後果。他主張禁止原子武器。

德國社會民主黨員恩古斯特·特普說，德國社會民主黨反對巴黎協定。他批評了西德政府所奉行的軍國主義化政策，他主張締結全歐集體安全條約。他說，德國人民對即將舉行的德意志聯邦共和國政府和蘇聯政府之間的會談抱着很大的希望。

法國著名人士伯納·拉維爾教授着重指出，凡是具有最低限度的智慧和頭腦清醒的人都應當參加保衛和平的運動。因此，如果說現在的保衛和平運動是共產主義者的運動，這是完全不對的。他說，今天在法國，誰也不相信關於蘇聯有好戰意圖的說法。他主張大國之間簽訂關於裁減軍備的協定，普遍安全條約以及建立西歐和中歐若干國家不參加軍事集團的協議。他主張各國人民和平共處，並尊重各國民族獨立，重新恢復朝鮮、越南和德國的民族統一。

約旦代表伊·哈巴希在發言中譴責帝國主義者奴役各國家人民，阻礙他們在政治上、經濟上和文化上發展。

瑞典作家埃·布隆伯格提到了關於瑞典的中立政策所給瑞典的種種好處。他說，瑞典的和平保衛者很清楚地認識到，爲了保持這些好處，必須展開爭取和平的鬥爭。

匈牙利代表德·盧卡奇譴責美國實行的干涉其他國家內政的政策。

【新華社北京二十八日電】據塔斯社赫爾辛基訊：世界和平大會二十七日下午及晚間全體會議上，各國代表繼續發言。

智利參議院前議長巴爾塔沙爾·卡斯特羅指出，必須使智利和拉丁美洲其他國家擺脫美國壟斷資本的統治。他建議召開拉丁美洲國家保衛和平代表會議。

法國作家薩特說，我們要求共處，但是並不是兩個集團的共處，因爲這種共處在事實上包藏着新戰爭的危機。我們所希望的是制度不同的各國的和平共處。我們要求的和平不能是維持現狀，我們要求的和平應當導致國與國之間關係的真正變化。我們與其說是希望中立，毋寧說是希望我們的國家獨立。對於我們的國家來說，問題不在於在戰爭中保持中立，而在於不容許戰爭，恢復自己的主權。

德意志民主共和國副總理努舍克說，應該在和平的基礎上統一德國，用和平談判的方法來保障歐洲的安全。他說，必須阻止武裝西德，因爲這會導致第三次世界大戰。

國際猶太人反對武裝德國鬥爭委員會委員伊夫·儒法建議，大會呼籲四大國尋求德國問題的解決辦法，這種辦法要能夠完全制止德國重新武裝。

克盧提柴和科洛姆納大主教尼古拉（蘇聯）着重談到必須團結一切力量爲和平而鬥爭。

他主張首先應該禁止大規模毀滅性的武器。他說，最重要的是，這次大會上所代表的一切方面的和平人士能夠一致地了解當前在世界上所發生的事情的實質，同意採取共同行動，爭取一切國際問題獲得和平解決。

大會宣讀了國際學生聯合會總書記尤里·貝利康的賀信。信中對大會提出保證：世界學生將把自己的知識和青春力量貢獻給爭取鞏固世界和平的事業。

聖公會代表格洛弗（澳大利亞）說，某些強國把澳大利亞看作是進攻亞洲國家的軍事基地，這種意圖得到了澳大利亞政府的支持，澳大利亞人民反抗這種政策的運動正在日益增長。

南非聯邦代表、劇作家和導演威廉斯說，我們帶來了有一千萬非洲居民簽署的一封信，這封信請求大會支持非洲人民爲爭取民族解放和消除種族歧視而進行的鬥爭。

伊拉克代表國會議員穆·哈迪談到阿拉伯國家中的日益壯大的和平運動，談到這些國家的人民反對土耳其－伊拉克軍事條約的鬥爭。

蘇日談判下次會
定下星期二續開

【新華社北京二十九日電】塔斯社倫敦二十九日訊：蘇日雙方在倫敦發表了下列關於蘇日談判的聯合公報：

在六月二十八日的會議上，蘇聯代表馬立克和日本代表松本俊一繼續就蘇日關係正常化的問題進一步交換了意見。下次會議定於七月五日舉行。

以色列內閣辭職
起因由於兩大政黨分裂

【路透社耶路撒冷二十九日電】以色列總理夏里特領導的以色列四黨聯合政府，因各主要黨派之間發生分裂，已於二十九日辭職。

【路透社耶路撒冷二十九日電】國會消息說：溫和的馬拜黨（勞工黨）和右翼的猶太復國主義黨之間發生嚴重分裂之後，預料四黨聯合政府將於二十九日辭職。

分裂發生於二十八晚。猶太復國主義黨對於向國會提出的一項有關誹謗案的不信任動議棄權。

儘管猶太復國主義黨（聯合政府主要搭檔）棄權，夏里特仍取得國會的信任。但是，後來馬拜黨的秘密會議又決定要求猶太復國主義黨四個部長總辭職。

意天主教民主黨人
塞尼組閣失敗
陶里亞蒂盼新閣能維護獨立

【路透社羅馬二十九日電】由於自一九四八年以來即成爲聯合政府中心的四黨派仍陷於尖銳分歧情況，組織新意大利內閣的商談二十九日晚已告無望。受命組閣塞尼將於三十日最早報總統無法完成使命。

【新華社北京二十九日電】塔斯社羅馬二十七日訊：據安莎通訊社報道，意大利共和國總統格隆基二十六日晚接見天主教民主黨人塞尼，並委託他組織新政府，以代替已經辭職的謝爾巴政府。塞尼接受了總統的委託，並且答應在同各政黨協商後在六月三十日以前提出自己的意見書。

【本報訊】新華社北京二十八日電：據塔斯社羅馬二十六日訊：意大利共產黨總書記陶里亞蒂在同意大利共和國總統格隆基就政府危機進行會談後，向報界發表聲明，闡明意大利共產黨在成立新政府和新政府的綱領問題上所採取的立場。

陶里亞蒂說：「我們認爲最重要的是，政府應重新遵守保障一切公民的自由和平等的憲法。我們要求，政府今後再也不得任意地，或是根據法西斯主義的某些準則，對公民和他們的組織加以歧視」。

他接着說：「我們認爲，意大利再不能不參加緩和國際緊張局勢和使東西方接近的工作。我們不了解，意大利爲什麼不應當承認偉大的中華人民共和國的政府。」

「我們認爲，必須維護國家的獨立，決不讓新的外國軍隊駐紮在我國。」

南英美法會談結束
四國關係將予保持
同意按聯合國憲章協商解決國際問題

【新華社北京二十九日電】據塔斯社貝爾格萊德二十八日訊：據南斯拉夫通訊社報道，貝爾格萊德二十七日下午發表了關於南斯拉夫、美國、英國、法國四國代表會談的官方公報。

公報說，四國代表在從六月二十四日到二十七日在貝爾格萊德舉行的會談中，討論了一般國際局勢和共同直接有關的問題。

公報說：會談「證實四國政府對所研究的各種國際問題的看法有着很大程度的一致。鑑於最近國際局勢比較有利的發展，這次會議具有特殊重要意義。四國政府一致同意：應當按照聯合國憲章，用和平方法和通過以充分尊重和承認一切國家的獨立、平等、自衛和集體安全的權利爲基礎的談判來謀求解決懸而未決的問題。它們將繼續盡力促進這種解決。」

公報說：「四國政府表示，它們堅決相信：一個強大的和獨立的南斯拉夫的存在和它們之間在完全平等的條件下繼續合作，是對和平和穩定的一個貢獻。」公報讚揚巴爾幹聯盟內的合作的作用。

公報最後說：四國政府認爲，「這種交換意見的方法可以有助於促進它們之間的更親密的諒解，而且也可以對進一步改善一般的國際局勢和對世界和平作出貢獻。它們相信，近幾年來它們之間在許多方面的良好關係將予以保持和進一步擴展。」

美國怎樣搞國際宣傳
王克勤

在美國政府藉以推行其外交政策的武庫中，造謠成了主要的武器之一。

到一九五三年初爲止，美國政府一直通過好些部門在國外從事歪曲的政治宣傳。除開主要的「國務院國際新聞處」外，「共同安全署」、「技術合作處」以及美國設在西德、奧地利和日本的佔領當局等，也都參與其事。此外，「國家安全委員會」在一九五一年還成立了「心理戰略局」和「心理作戰配合委員會」，以監督一切美國官方宣傳機構的活動。儘管已有這麼多的機構在製造謠言，但是美國政府又在一九五三年八月成立了一個新機構——「美國國際宣傳署」。

爲什麼要成立國際宣傳署？

從第二次世界大戰結束以來，美國壟斷資本的心理戰佈置的謠言攻勢到處碰壁。許多美國政界的權威人士紛紛指摘政府的對外宣傳過分「標準化」或刻板，而各宣傳組織之間又缺乏相互的聯系和呼應。

鑒於這種情勢，爲了要整頓和加強欺騙宣傳，上任不久的總統艾森豪威爾便採取了步驟。他責成一個特設的委員會——「總統國際情報活動委員會」研究所有參加「心理戰」的政府組織的工作情況，並草擬一個改組它們的方案。一九五三年六月三十日，委員會提出報告，建議所有的對外宣傳，由一個機構統一領導。接着，便通過了一個相應的法案。

基於此，一九五三年八月一日成立了「美國國際宣傳署」。署長爲曾任美國駐西德高級專員公署顧問的斯特里伯特。目前，「國際宣傳署」在國內外約擁有九千五百個美國工作人員。在行政上，它隸屬於總統，通過「國家安全委員會」指導它的工作。但在實際上，它受國務院節制，以便靈活配合外交宣傳。美國駐世界各國的大使和公使監督該署派在國外的代表的工作。

三大方針

在改組中央宣傳機構的同時，美國當局還企圖提高它的謠言的「質量」，因此，替「國際宣傳署」規定了三大方針：第一，使美國國外宣傳更具目的性（那就是竭力支持美國每一個外交措施，不遺餘力地破壞蘇聯和人民民主國家的威信）；第二，使宣傳材料更「逼真」，從直接宣揚「美國生活方式」轉爲提供特別選出的能「自己說明」問題的「事實」，來騙取廣大群眾對美國政策的同情；第三，對於不同的國家，須制訂不同的宣傳對策。

如果我們把「國際宣傳署」的工作看作僅僅限於造謠誣蔑，那就太天真了。刺探情報，搞間諜特務活動等，也是它的工作的一個組成部分。

「美國之音」和美國新聞處

「國際宣傳署」的工作主要是由它設在國外的「美國之音」電台和美國新聞處進行的。此外，還廣泛利用了所謂「文化交流」和其他各種交換「情報」的手段。

廣播是美國企圖用以毒化國際局勢、特別是人民民主國家政治氣氛的主要手段。它所播送的不是面目全非的「事實」，便是令人迷惑的「評論」。「美國之音」對人民民主國家的播送佔全部廣播的百分之七十七，耗費「國際宣傳署」全部經費的五分之一。「美國之音」在美國國內外設有七十五個廣播站。它使用的語言達三十八種之多。對資本主義國家的宣傳，「國際宣傳署」也並不放鬆。它通常利用當地的廣播網散佈毒素。單是在巴黎的中心站就向十二個歐洲國家播送節目。

近來，美國加強利用電視進行宣傳。去年三月，斯特里伯特說，在歐洲、拉丁美洲和遠東，有三百萬架電視機，約有觀衆三千萬人，電視節目都是由美國國內電視企業提供的。「紐約時報」去年八月報道說，美國供給十九個國家二十四個電視廣播台的播送材料。

所謂美國新聞處也是美國的重要宣傳機構。到一九五四年一月爲止，美國在七十六個國家中設立了二百十七個新聞處。這些新聞處附設圖書館，組織展覽會、講座，教授英文，放映美國影片等等。「國際宣傳署」還在若干國家出版共二十五種報刊，它提供國外宣傳用的影片放映機有六千多架，影片採用的語言有二十二種。

至於所謂「文化交流」，新聞處經常把美國的學生、教授、講師、醫術家和運動家們派到外國，同時又邀請外國的反動學者訪問美國。

除了自己直屬的宣傳機構外，「國際宣傳署」還竭力廣泛利用各種人物和組織來進行活動，以擴大影響。這一項活動的經費幾佔全部經費的四分之一。活動採取下列各種方式：建立美國城市與外國城市之間的聯繫，收集美國雜誌寄送國外，原籍外國的美國人與他們國外的親戚通信，美國公司與外國公司通信等。

「自由歐洲電台」與「自由亞洲電台」

有些美國組織，名義上是非官方的，但接受華盛頓的津貼，聽其使喚。對於歐洲，有一個這樣的美國組織叫「自由歐洲委員會」。它於一九四九年底便建立了龐大的「自由歐洲電台」，現在有二十一個廣播站。它的主要宣傳對象是東歐人民民主國家。它所宣傳的內容完全是「美國之音」的翻版，不過它的口吻裝做似乎在爲它的對象「着想」。

一九五一年又出現了一個「自由亞洲電台」，與「美國之音」相唱和，它的宣傳對象是亞洲各國。這個電台是一個叫做「自由亞洲委員會」的美國組織設立的。

「和平攻勢」

在「國際宣傳署」成立以來的兩年中，美國國際宣傳的策略是有一些變化的。爲了鞏固它自己在帝國主義陣營內部的地位，緩和美國和其他帝國主義國家之間的矛盾，美國的報刊和電台都在盡力強調美國與其他資本主義國家的利益和目的的「一致」和「符合」，並呼籲「自由國家」的「合作」和「團結」。

因爲美國認定一貫維護和平的蘇聯是它的敵人，所以美國宣傳機關滿口含着污血，不斷向蘇聯侮辱。它們竭力想把蘇聯和人民民主國家的和平政策說成是假的，具有「侵略」目的的。

而且，鑒於世界和平力量的日益壯大，美國居然也煞有介事地裝做「擁護」和平，「捍衛」和平了。可是，世界人民是聽其言而察其行的。美國報刊也承認，美國這種「和平攻勢」，只有使它自己的宣傳工作陷於困境，並且愈益暴露出美國政策的侵略本質。於是，美國宣傳機構不得已而求其次，拚命想把美國的假和平和蘇聯的真和平混同起來。或者把美國的「實力政策」說成也是蘇聯所採取的政策。

替叛徒和反動派打氣

同樣，由於害怕新中國的國際威信空前提高，害怕中國人民的勝利對亞洲各國民族珍視獨立和和平的人民發生着日益巨大的影響，美國盡其一切力量在挑撥中國與它的鄰國的友好關係。「美國之音」在對亞洲各國的廣播中，要求它們接受美國的「領導」，並把美國裝扮成反對殖民制度的「戰士」。

美國妄想使資產階級反動政權在東歐人民民主國家復辟的野心，至今還沒有死。艾森豪威爾和杜勒斯口口聲聲地叫囂要「解放」它們。美國僱傭的廣播員還在夢囈似地替人類的渣滓、人民民主國家的叛徒們打氣呢。

市場越來越小

我們可以理解，這種歪曲宣傳在美國、在資本主義各國，的確把一部分人引入了迷途，並使國際局勢緊張、政治氣氛毒化。反動宣傳可以說是橫在和平道路上的一個不小的障礙。然而，更值得注意的是愈來愈多的人清醒了。無論是歐洲或拉丁美洲、亞洲或非洲，人們都積極起來反對美國的戰爭政策和殺氣騰騰的好戰宣傳。許多事實證明，美國愈來愈孤立了，美國的造謠機構爲人們所不齒、所憎恨。

我們來看看，「國際宣傳署」署長斯特里伯特自己對這種情況說些什麼罷。去年春天，他就叫苦連天地說：「我們遇到了困難，我們簡直是處在火線上，」因爲「我們的新聞處一再遭到襲擊和搗毀。在德黑蘭，我們接到石頭扔擲。這已經成爲一種向美國一再表示抗議的方式……」

分類廣告　每天每行二毫　每行十六個號字

招生　旺角英專　一號開課，由八時至晚十時分班，由字母起至大學預科及商業與暑期補習　花園街八十九號三樓

國英俄日　語日夜分組個別教授　中環威靈頓街四二號智源書局報名

★繡花車花　半月畢業學費卅元包有工作月入百餘元　[illegible]　九龍仔街市對正雲街十九號三樓馮姑娘

營業

香精餅　[illegible]　千諾道中41號東泰公司　電22333

拉鍊買賣　[illegible]

醫藥

英國耳聾助聽機　[illegible]

英國新製小腸氣帶　[illegible]

待聘

求職　[illegible]

徵求

租房　我想租一間房作住家用，願出房租每月六、七十元，地點最好在銅鑼灣區，有意者請來信香港銅鑼灣永樂東街六七號三樓羅仁

徵購單車　我想徵購單車一架，[illegible]　旺角廣東道一〇六五號二樓麥光

中毒案之倖存者 ——九死一生的徐應

險期已過昨仍躺在九龍醫院 說毒發後頭暈眼花便昏倒了

死裏逃生的徐應

本報專訪

兩眼無神黃且瘦

昨日下午，記者訪問了死裏逃生的五經印刷所工人徐應。

他住在九龍醫院D一號新病房，躺在靠窗的一張病床上。一個氧氣筒擺在他的病床邊。他已經度過了危險期，但身體還沒有康復，臉孔給白的床單映照着，顯得很黃很瘦，眼睛也沒有光彩。有一個年老的婦人站在他床邊，在陪着他說話；後來才知道是他的嬸娘。

倡議湊錢煲猪脚

徐應說：「這一次的慘案，完全是出乎意料之外的。所有的人，都不曾想到會突然之間誤服了這樣厲害的毒物。」他說：「本來煲猪脚是很平常的事。在這次慘案發生的前一天，事頭婆就煲過一次給她的家人吃，也沒有發生什麼事。」他談了一段煲猪脚的緣起：「這次煲猪脚湯是由畢卓流發起的。前一天，他看見事頭婆煲猪脚，一時高興，便叫場中工友也來湊錢。當時，湊錢的人有龍樹坡、伍時規、龍文梓、伍永富、畢卓流和我自己，每人一元。將軍（即譚錦棠）、阿滿（譚松滿）、阿爽（曾應爽）和徐國恩都沒有出錢。」

記者問：「那麼，究竟將軍買了什麼藥回來？」

喝了一口覺很苦

他說：「就是那六味藥材。我也沒有看清楚。」他又說：「那猪肉湯煲熟之後，湯水都是黑色的。」

記者問：「既然是黑色的，爲什麼還要喝？」他說：「因爲往日也煲過猪脚，那藥材中的杜仲煮出來的都是這樣的，所以大家沒有疑心。」

接着他便談到中毒的過程。他說：「起初我喝了一口湯，覺得很苦，便不再喝，只吃了幾塊猪脚。」記者問：「吃了幾件？」他說：「大約有八、九塊，味道也很苦。」

他說：「大家一邊食猪脚，一邊閒談着。忽然，阿滿在隔壁叫喊，說他成身抽筋，胸部發悶，又覺暈。於是大家便打電話叫醫院派十字車來。」他說：「那時其他的人都不覺得有什麼不舒服。後來十字車來了，車上的人說：凡是吃過猪脚的人都要到醫院去。我那時還很精神，還幫着抬阿滿上車。等到到了醫院，忽然覺得頭暈、心悶、眼花，便人事不知，暈倒過去。」

一覺醒來聞哭聲

記者問他暈去時有什麼感覺。他說：「昏沉沉，什麼也不知道，喉部和腹部也不覺得痛。」他說：「等到我醒過來的時候，已經睡在病床上。聽到外面有很多人在哭。有人告訴我說，我已經暈去一個多鐘頭，阿滿和另外幾個人已經死了。」

他用手指着那氧氣筒對記者說，前天整整一夜一日，醫生都用氧氣爲他施救。記者問他吃了些什麼藥。他說：「昨日（即二十八日）食的藥我不大清楚，今日盡食些瀉藥。」

只喝牛奶不吃飯

他說，醫生說他現在已經沒有什麼危險了，不過還不能吃飯，只喝些牛奶。記者見他像是很累了，便告辭而退。後來，記者又見到他的一些親友，他們說：「徐應的母親只有這一個兒子，這一次救活了，眞是萬幸。只是他的九個朋友都死了。」言下不勝唏噓。

屍體剖驗已畢 毒死九人昨已入殮

暫寄紅磡厝房今晨卜葬和合石

傳可能是中山埃或昇汞毒致死

【本報訊】大埔道五經印刷所工人中毒奇案，死者九人，昨天下午已經入殮。在入殮之前，所有的屍體曾經過剖驗。

據說死者屍體經剖驗後，證明所中之毒，是一種性能極爲猛烈的毒藥，遠非普通的毒藥如拉素、安眠藥之類可比。延至昨日，屍體均已呈瘀黑色，且腫脹，口鼻等孔穴並有類似血液的污穢液體流出，極臭。

各方盛傳警方曾在出事地點五經印刷所中，檢獲一瓶白色粒狀而近乎粉末的藥品，送交港府化驗師化驗。據傳該項藥品，可能是毒藥「山埃」（即「山那」），疑與此宗大中毒案有關。

在一間印刷所中出現一瓶「山埃」，本非奇事。因爲此種藥物，通常爲製電版時所需。「黑房」中有時也用作定影劑。但奇怪的是：根據九死一生的工人徐應說，五經印刷所中既無黑房設備，也無製電版房，平時也不曾聽說有過「山埃」這樣的藥物。因此，如果所傳屬實，這瓶「山埃」究竟從何而來，而且爲何放置在廚房中，放的人是誰？都是頗費思量的事。（「山埃」外狀似食鹽，如果放在廚房中，是極容易被誤爲食鹽的。）

昨日下午，九個死者的屍體均已入殮，由九龍殮房舁至紅磡永別亭，定今天早晨由火車運往和合石墳場埋葬。昨日到場的有死者等的親友百餘人，另外爲打老道上聚集了差不多有二、三百個看熱鬧的人。

龍樹坡的屍體最先入殮，接着是伙頭譚錦棠的屍體，最末的一個是徐國恩。都穿藍布長衫、黑色布鞋，戴灰色壽帽。入殮時，一個喃嘸佬在念經，所有的女眷都哭了。旁觀的人則紛紛嘆息，有的人說：「乜嘢咁犀利，一下就毒死咁多人，眞係陰功。」有的人說：「五經堂嘅事頭唔知點，賠啲錢過佢地嘅家屬呢？」

山埃昇汞狀類食鹽 只須少許便可致命

中山埃毒速服雙養水並澆冷水

解昇汞毒要先吃炭粉蛋白澱粉

據藥物書載，「山埃」有黃色的，有紅色的，也有白色的。白色的「山埃」分兩種，一種是氰化鉀，白色粒子，極毒，易溶於水，略溶於醇；另一種是氰化鈉，溶於水，稍溶於乙醇，是白色潮解性結晶，劇毒。

據說這種藥物的毒性，其烈無比，只需吞服一指甲左右，或者在割破了的傷口上沾上一點兒，便會致命。解救的方法是中毒後，應速地吞服「過氧化氫」（即雙養水）一湯匙，並以冷水澆頭部及脊骨，再服小量淡酒精，兼吸入阿摩尼亞氣，施以人工呼吸。

另有人傳說警方在出事地點檢獲的白色粒狀而近乎粉末的藥品，可能不是「山埃」，而是另一種叫做「昇汞」（氯化汞）的藥物，但此說未經警方證實。「昇汞」的藥性也極毒，只用少許便能殺人。通常是印刷所的製版房於製版時用來「加厚」或「調色」的必需品，但五經印刷所既無製版房，何來此物？這也是疑點之一。據藥物書載，中「昇汞」毒的解救方法是急吞服木炭粉末、蛋白、麵粉或澱粉和水，再服芥末嘔吐劑，繼以濃茶或咖啡，再服稀淡的酒精，最後飲緩和劑及有鎮化性的飲料。

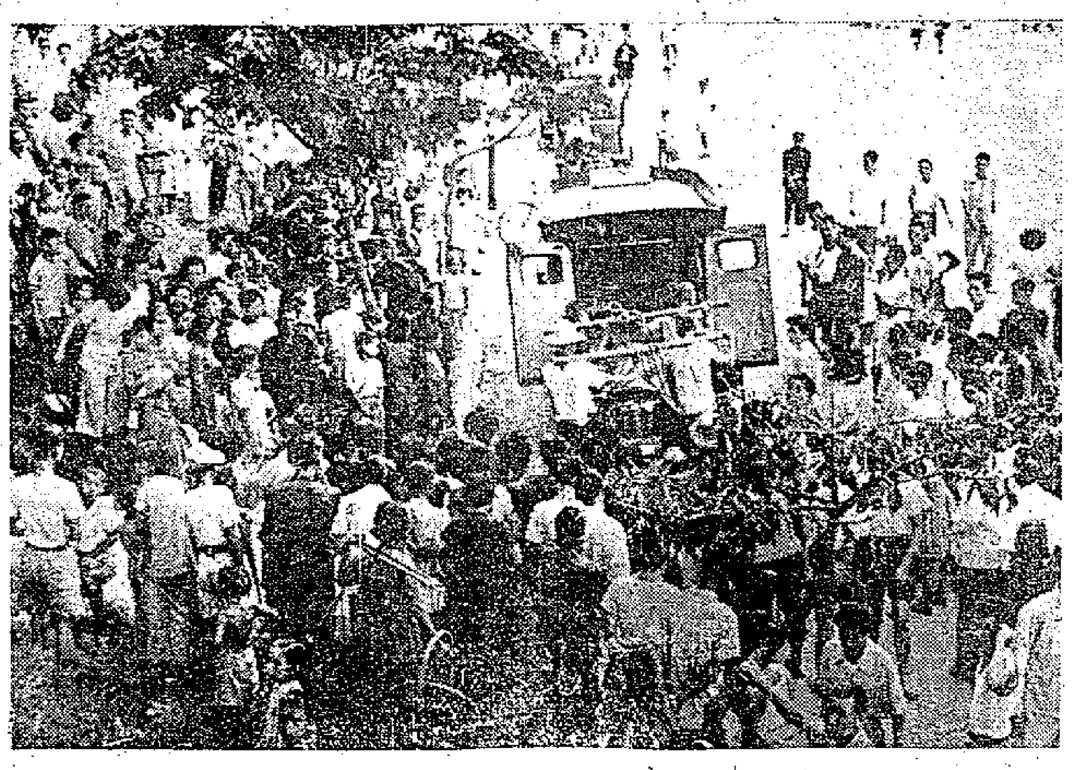
五經印刷所中毒而死的九人，昨天大殮後由殮房搬至紅磡厝房。（本報攝）

聯營解體面臨競爭 利航設舞廳泵波拿

港澳線從此有四艘客輪航行

【本報訊】港澳線客輪本屆聯營合約今天期滿，明天起港澳線各客輪各自行駛，不再聯營。

「利航」輪昨泊大業碼頭，定七月一日開航；加上原有的「德星」、「佛山」、「大來」三艘，即航行港澳線的客輪共爲四艘。四輪的船票暫仍採取統一價格，惟「大來」輪現在入塢修理中，約須七月中旬始能修竣出塢復航。

「利航」輪每日下午二時由港開澳，凌晨二時半由澳返港。該輪領有七百零三名客位牌照。輪上設舞廳，昨已開始修飾。這個船上舞廳長約五十呎，闊廿六呎，可容五十對舞伴。據該輪的人員說：船每日自港啓航後，即開放舞廳，如搭客有「脚癢」者，可叫船上人員開電唱機；此外，該輪每逢週末，將在船上舉辦泵波拿遊戲。

英軍操砲時間公佈

【本報訊】港府新聞處昨公佈七月份英軍在避風港射擊演習的日期及時間如下：

由晨早八時半至晚間十一時五十分者：七月四日、七日、十一日、十四日、十八日、廿一日、廿五日、廿八日。

由晨早八時半至下午五時者：七月五日、八日、十二日、十五日、十九日、廿二日、廿六日、廿九日。

澳門炮竹廠昨有爆炸聲

【本報訊】據路透社澳門二十九日電稱：此間有一家爆竹廠的倉庫於二十九日爆炸起火，但無死傷。

日本新藥福祿命即將運港澳銷售

▲日前報載西德斯特拉斯堡某藥劑師新近發明一種以荷爾蒙和維他命混合配製而成之新藥品，除具有營養價值外，可以醫治頭暈和耳鳴，並可益心臟和呼吸器官，並可使人恢復生活情趣。據說日本武田大藥廠在較早時期經已有此種藥品製成問世，藥名「福祿命」（FROMEN）。聞武田大藥廠近經委託萬國藥行爲港澳總代理，該廠最新出品如「福祿命」等不日將運港澳銷售。

火車票價大部提高 將於明天開始實行

尖沙咀至羅湖共分六區收費 月票季票月台票同時調整

【本報訊】香港鐵路局從七月一日（星期五）起將火車票價調整，此次調整票價係採取分區計價辦法，以代替目前的分站計價辦法。新辦法係將尖沙咀至羅湖的全程路線劃爲六區，尖沙咀站與油蔴地站同屬第一區，沙田站爲第二區，第三區暫不開設（將來可能以新建的馬料水站爲第三區），大埔站與大埔墟站同屬第四區，粉嶺與上水站屬第五區，羅湖站爲第六區。

據悉：新制實行後，除尖沙咀至沙田和尖沙咀至大埔墟的票價仍照舊外，其餘各段票價大部均將比現在提高；但尖沙咀至上水的票價，則每張比現在減五分。又改制後，在油蔴地站上落的搭客，和在尖沙咀上落者須付同樣的票價。

又火車月票及季票售價同時自七月一日起調整。此外，月台票亦從兩角增至五角。惟學生月票照舊，不受漲價影響。

買寶石提防上當 眞或假分辨有方

——告訴你幾種辨僞之法

【本報訊】自美國人造綠寶石在港傾銷的消息傳出後，香港珠寶行商人對此感懷戒心，生怕魚目混珠，收入了贋品。港九珠寶業文員會爲適應會友業務上的需要，特於昨晚八時假會所舉行綠寶石辨僞研究會，並由該會會長寶石學博士龐文焯作詳盡解釋，末後陳列儀器多種，任由會員及來賓觀看。

據龐文焯說：過去本行業用來辨別寶石眞僞的綠寶石鏡，這番已無用場了。因爲人造綠寶石愈來愈精，它在鏡前通過綠寶石鏡照出的顏色，一般鮮紅，與眞的無異。所以珠寶商人不得不慎重地採用下列四種方法，即比重、折射、雙折射和使用偏光鏡。

人造寶石（又稱合成寶石）的比重多爲二點五〇至二點六七之間。雖最近有人稱可高達二點七，但事實上未之見，書本上也說辨不到。眞的綠寶石（香港人又稱呂宋綠）比重爲二點六七至二點七七不等。所謂二點六七，就是說比同一單位體積的水重二點六七倍。現在只消用一瓶比重爲二點六七的溶液，把寶石投入液體中，如果沉下去的就是眞的，浮起來的就是僞品。同時也可以在清水中秤寶石的重量以辨眞僞。他已稱得新近到港的人造綠寶石的比重爲二點六三。

如用折射鏡看人造綠寶石光度，約由一五五九度至一五六六度之間；眞品則爲一五六〇度至一五九三度。用雙折射鏡看人造品由點〇〇一度至點〇〇三度；眞品則由點〇〇五度至點〇〇七度。

使用上述方法，倘發覺眞假之間極接近時，就得注意寶石的顏色：深者爲贋品，淺者爲眞品。因爲深綠的眞品比重與折光定必甚高。

利用偏光鏡辨別眞僞當更爲準確可靠。因眞綠寶石旋轉一周時，必有四次暗淡無光，又有四次非常明亮，且明與明、暗與暗的距離均爲九十度。人造寶石不可能發生此種現象。

龐文焯在答覆記者詢問時，談到人造綠寶石標價相當抵得眞寶石七成。他最近買了一顆一點八卡的贋品，費款二百九十餘元，其實毫無價值，訂價只由製造商隨便規定。

棋賽突爆冷門

曾益謙大意陳恆汝捧公 次局揮軍湧進報一箭仇

【本報訊】連夕棋壇金鼓齊鳴，殺得天翻地覆。昨晚棋客頓增至四、五百人。今晚復有肉搏戰。

昨晚「大頭蟲」陳恆汝對曾益謙。首局曾開局大意，被陳步步緊迫，至陳砲轟去曾方一象後，局勢轉危，但仍相持達一小時之久，終於曾以一卒之負而告回天乏術。次局曾先，全軍湧進，攻勢凌厲無比，致陳方只有招架之工，僅四十七着便斬倒帥字旗，報回一箭之仇。結果各勝一局，今晚再戰。

另一處戰場也是殺得心驚肉跳，曹悅强對薛仕明兩局俱和，至第三局幾局時，曹方馬卒兵，薛方砲兵單士，糾纏甚久，後薛輸去一盲眼兵，遂憤而棄權。薛說：兜了幾十圈之後，才再限八十着，實不公允。但曹則說既謂要和，限着乃是天公地道。薛方棄權後，曹遂獲勝。

昨晚其餘戰果如下：張士奇勝何可人二比零。陳國華對游文，各勝一局；郭英偉對勞勉之，未分高低，上兩隊均保留補賽。半準決賽補賽：邵其樑勝謝貴泉。

今晚賽程，半數俱屬劇烈之爭。最是勢均力敵者爲梁璇全對曹悅强，餘如白樂奕對邵其樑、周漢鏜對薛仕明、蔡福蔭對何可人、江灝對張士奇等，都有一番廝殺。

天氣潮水

中和東南風。除有零星陣雨外，晴。濕熱。

高潮：上午六時四十二分，晚上八時三十九分。

低潮：下午二時二十一分，翌晨零時零八分。

棋局詳評

曾益謙先勝陳恆汝

曾益謙	陳恆汝
砲二平五	馬八進七
馬二進三	馬二進三
車一平二	車九平八
兵七進一	卒七進一
馬八進七	砲八進二
車二進四㊀	象三進五
兵三進一	卒七進一
馬三進四	馬七進六㊁
車九進一	士四進五
馬四進六	砲七進三圖
砲八平三	車八進二㊄
砲三進六	士五進六
車六進七	象五進三
砲三平二	象七進五
車六平二	士五進四
車二平三	砲八平七
砲五平三	砲二進二
車九平六	車八進三㊂
馬六進八㊃	車一平三
車三平二	馬六進八
兵七進一㊅	砲二進二
馬八進七	士六進五
車六退四	將五平六
砲二平一	

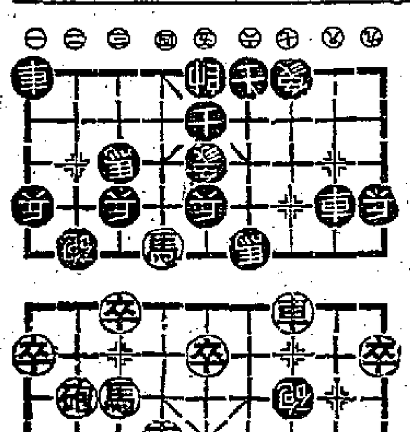
陳黑方　曾紅方

着法解釋

（一）曾方車二進四，穩攻；改走馬七進六則更悍。

（二）陳方馬七進六，好着。曾方如砲五平四攻馬，陳可砲二退一兼子取勢。

（三）陳方車八進三，空着，予曾躍馬過河機會，應改走車一平四兌車減少子力爲宜。

（四）曾方馬六進八，妙，一着迫殺，全局佔勝。

（五）陳方車八進二，迫不得已，不然亦無子可走；且曾方砲脅底象，勢更凶危。

（六）曾方兵七進一，好着。陳若飛象去兵局，曾車六進七，攻勢甚急。至此陳方已難挽回敗局。

一條竹片塗膠水 此君專偷女人信

▲專偷女人信的竊賊趙貫具是用一枝長約四寸、闊約半英寸的薄竹片，一端塗有黏性物質，從縫隙中伸進信箱內將信件偸出。他被捕時，身上有五封女人信，是別人寄往波斯富街等處的「女士收啓」信。

▲「滿座巴士君莫上，還登車爾吃官司。」青山道上，前天有男子陸得勝、林泉分別强登已告滿座的巴士，不服守閘及售票員的勸導，驚動警方查究，兩人被控擾亂公安，一人被罰十元，另一人被罰五元。

▲一個裁縫匠打「九九九」，報稱住宅遭匪爆竊。警方一查，懷疑此人虛報，將他送神經病院檢驗，發覺他又沒有病，便控他妨害治安，判罰款一百元。他在法庭上說：「只因當日飲醉酒，一時之錯，才會誤報。」

▲商店夥計寶述在門口向小販買了半斤荔枝，代價兩毫半。他指小販短給斤兩，引起爭執。結果小販被「打甩牙較」，入了醫院，寶述因此上公堂。

▲曾因吃霸王飯被捕，在法庭上說過「香港所有銀行都是我開的！」的男子鍾天志，前日又在某餐室吃了東西，無錢結賬，因而被捕。他又對法官說：「我是所有餐室的老闆，有權到處食嘢唔使畀錢！」又說：「上海銀行是我開的。」後來警方疑他神經不正常，把他送到醫院檢驗。

紀錄新聞

▲據交通部稱：「由於在一個路口上，有兩個『不准駛入』之警告牌，故予以拆除一個。」因此最近很多地區都按照規定，把同在一個路口之兩個「不准駛入」牌卸去一個。以後駕車者「轉彎抹角」時，便須加意小心審視。

▲一男子酒醉駕車，擅撞另一部汽車的尾部，結果被控。昨午提審時，法官一看，原來是「老友」，於是宣佈將案押候一週，讓另一位法官審他。

▲日前在德輔道某酒家二樓飲宴中，突遭警探圍捕的七十二名嫌疑黑社會人物中的十五人，昨天被判遞解出境。

打甩牙較何緣事 買來荔枝有半斤

下月津貼額 港府昨公佈

【本報訊】港府新聞處公佈七月份復員津貼及生活費津貼數額如下：

復員津貼：按日計酬工人每日二元九角，苦力每日二元三角五分，女工每日一元七角五分；按月計酬工人男子每月八十一元，女子每月五十七元七角五分。

生活費津貼：按日計酬者男子每日九角，女子每日五角四分；按月計酬者男子每月二十四元，女子每月十六元。

紡織染工會 週日祝會慶

【本報訊】港九紡織染業職工總會定七月三日上午八時假座九龍普慶戲院舉行成立第八周年紀念暨第九屆職員就職典禮，會後有游藝節目助興。

百餘街道 添裝電燈

【本報訊】港府新聞處消息：按照計劃，本財政年度內將在港九新界的一百十條街道上安裝八百五十盞街燈。去年則有七十條街道在戰後第一次安裝了街燈。目前全港九新界所有的街燈約四千盞，至一九五七年底可達到七千盞。至於有些私人街道及里巷，如擬添裝街燈，仍須由街道所有人負擔。

茶果嶺命案

老嫗斃命款物全失 警方通緝青年疑兇

【本報訊】茶果嶺垃圾池前晚發生一宗謀財害命疑案。死者是個婦人，在一間木屋裏被人用硬物擊破頭顱致死。身上所懷金戒指一隻、金耳環一對和現款一百一十元亦失去。

據悉：死者於昨晨被人發現後，警方人員即到出事地點調查，並於昨日下午三時下令通緝一個名叫陳何文的男子（三水人，廿一歲），身穿夏威夷恤、短褲、黃色皮鞋，面形方圓。

死者年約五十餘歲，其屍體經送公衆殮房。

社團動態

華南洋紙明起贈診 西藥從業員將就職

【本報訊】華南洋紙商會設立贈診所，明天（一日）開始，由星期一至星期五每天下午二時半至四時在干諾道中一百三十三號四樓該會會址贈診，聘李燦楠醫生主持。該會已發出贈診證，診金免收，藥費及打針費均定爲一元五角。

▲八團體聯合贈醫施藥，各部職員已選出。該八團體是：港九中醫師公會、香港中藥聯商會、香港南北藥材行以義堂商會、香港參茸藥材行寶壽堂商會、港九中華熟藥商會、灣仔街坊福利會、深水埗街坊福利會、九龍道德會龍慶佛堂。

▲香港華人基督教聯會擬購買會所，分由各堂會擔任募捐籌款，目的六萬元，至八月十五日截止。

▲港九西藥從業員福利會，將於下月十日下午三時，在建國酒家舉行成立暨首屆職員就職典禮。

保良婦孺參觀工廠 赤柱街坊擴建會所

▲保良局婦孺昨天參觀利民膠廠，由該廠經理黃桂、廠長黃江意招待，並設茶會。

▲赤柱街坊會今晚召開理、監事聯席會議，討論擴建會所，全部建築費預算約一萬元，現已有款約五千元，不敷款項將設法籌募。

▲建造商會西醫贈醫診療所已加開夜診，直至晚間七時止。

林劍書啓事

本人已於解放前西曆一九四九年二月廿五日與李良卿脫離夫妻關係，一切手續已清楚，證據尚存，自一九四九年二月廿五日兩方同意離婚後，男婚女嫁各不干預，特再登報敬告諸位親友。

上海運一聯滬港聯運零擔直通車

第95次車經已抵達九龍，今晨卸貨，請於上午親臨我公司辦理轉單手續，以便代送指定地點。

香港永達行股份有限公司　啟

大道中四號四樓　電話：二六四七八

豪華·快樂　今天重映

世界文豪狄更斯名著改編　美高梅永垂不朽歷史文藝巨構

性格巨星　郎奴高路文　不朽傑作

全新印本•上片中文字幕

雙城記　A TALE OF TWO CITIES

熱烈緊張！銀幕罕見！

京華　一再天映

大膽暴露色情誘惑巨片　金像獎提名巨構

七情六慾

一男兩女　情慾交流　大被同眠　春色惱人　愛情迸發　佛也動心

明天十二時早場　兩大偶像開影•攝場　環球巨片　新馬仔　太太有喜　芳艷芬

皇后　好世界　今天獻映　哥倫比亞新綜藝體電影

草莽游龍

占士史超域最新主演

「龍城殲霸」一戰較高下！請與

The Man From Laramie

身絕境　驚心刻刻　處處危機

中國食品出口公司青島分公司 China National Foodstuffs Export Corporation Tsingtao Branch

專營出口商品

蝦米，冰凍對蝦，干咸魚，酒，水果，鮮蔬菜，罐頭，肉食，蛋及蛋製品。

地址：中國青島中山路91號　電話：26618 26534

電報掛號：中文0756　外文"Foodstuffs" Tsingtao

Exportable Merchandise

Dried Shrimps, Shelled Frozen Prawn, Dried and Salted Fish, Beer, Wine & Liquor, Fruits, Fresh Vegetables, Canned Food, Meat, Eggs and Egg Products.

Cable Address:-No.91 Chung-Shan Road, Tsingtao, China.

"Foodstuffs" Tsingtao　Tel 26618 26534

經濟版

備製船隻應用 港商訂日鋼板一批
數達三千二百噸首批下月裝船
砂糖布疋人造絲毛類下半月訂入大宗

【本報訊】據法新社東京廿九日消息：香港一家運輸公司自從簽約爲緬甸製造一批駁船之後（按：這是指香港運輸有限公司，新聞詳見昨日本版），已向日本三菱商事株式會社訂入了三千五百噸厚鋼板和七百噸的薄身拼合鋼板。這批鋼板分別定於七月份和十二月份裝船。據法新社說，日本五金的付船期比英國貨快，這是它接得這批合約的主要原因。日本川崎鋼鐵所和富士鋼管株式會社將負責供應這批物料。

【又訊】據洋行人士說，本月下半月來港商訂購日貨比本月上半月再告增加。雖然增額不多，但各貨訂額的增減頗大，如數週前訂購的，以洋紙、人造絲、快把布、海味、工業原料、水泥等佔大宗，但近日則以砂糖、布疋、人造絲、毛類等佔大宗。此外，洋雜、快把布的訂購尚保持月初的水平。

日本砂糖訂貨變動甚少，目前訂價每擔爲三十七元七毫。因爲日前港市現貨價格曾跌到三十八元，訂來無利可圖，故訂貨生意冷落。但近日港市日本砂糖銷路不錯，現貨價格升越三十九元，訂來有錢賺，所以最近兩週訂購逾千噸。

近日向日訂購的布疋，除了供本地市場銷售的花布及雜色布之外，原色布算最大宗，訂來的原色布有一部份是香港漂染廠訂來做貼布，亦有一部份是以對開信用證辦法訂購而轉口去印度尼西亞的。

毛類貨品如毛條、毛冷及呢絨，現因漸入訂季，所以訂貨生意稍有增加。

洋紙及工業原料訂貨已趨減少，日前訂購的洋紙，現正源源運來，積水難消，港商訂購暫爲縮手。工業原料貨品近日港市銷路呆滯，日本六十九漂粉精現貨市價每磅四毫五仙，但新訂價爲每磅四毫四仙，故訂商興趣甚低。

日製冷市及床布，亦有人訂購，但單額甚細，每宗約值數千元而已。

商人復訂日紗
每宗數量約爲三數十包
印巴商亦訂購出口價已回升

【本報訊】據此間洋行消息：最近港商復有向日本訂入一些棉紗，每宗數量約爲三數十包。

這些棉紗包括卅二支和四十二支兩種，前者的訂價爲每包（四百磅）一千三百五十元至一千三百七十元，後者則爲一千六百三十元至一千六百五十五元。日本廿支棉紗則因訂價還比港產品高，所以商人少有訂入。

據說，最近日本棉紗的出口價已告回升，原因是有些日本紗廠多接得印度與巴基斯坦方面的訂單。

據說，現時此間洋行代客訂購棉紗和人造絲進口，平均只可獲利百分之二。訂貨按金則定爲貨物總值的一成。新近港商向日本訂入的人造絲，多是數萬磅一宗的。現時來港購買人造絲較多的是南朝鮮客，泰國商人也間有扯購。

日本一三〇號A級天橋牌的人造絲訂價，現爲每磅三元九毫至三元九毫半（港幣）；一五〇號A級貨色的訂價亦與此相同。意大利飛獅嘜、砲台嘜和花嘜人造絲的訂價，則分別企住每磅三元、三元零五仙和三元一毫。

據說，現時意、日等國人造絲的訂價，已比一九五一年的最高價下跌了五成多。

今年頭五個月各國人造絲輸港的數值，據港府統計爲一千八百七十九萬元，其中有半數以上是日本貨（值一千零二十九萬元）；第二是意國貨的六百八十八萬元，第三是法國貨的一百一十九萬元。

藥材交易零星
川連存疏價報起
懷山藥茯苓當歸價跌

【本報訊】上週藥材市況與前週大同小異，各外商辦莊均無大單購貨，市上只有一些零星交易。價格方面，只有幾種貨品發生漲跌，一般貨品保持穩定。

上週市價上漲的藥材爲川連，售價由每擔一千零七十元起至一千一百五十元。由於存貨不多，供不應求，後市價格可能再升。

上週市價降低的藥材有下列一些：懷山藥，因來價降低，港市價格隨之下降，四至五支貨由每擔五百四十元降爲三百五十元，七至九支貨由每擔五百二十元降爲三百三十元，十二至十四支貨由每擔五百元降爲三百一十元。價格降低後，外銷與本銷買賣都轉暢旺。茯苓，外圍批力弱，尤其是因南越缺乏外匯而購貨銳減，市價再降低，排苓成每擔四百元，中揀苓成每擔三百六十元，小揀苓成每擔三百四十元，各價均比前週下跌二十元。箱裝當歸，因存貨稍多，市價略跌，十支貨成每擔四百六十五元，十五支貨成每擔三百五十元。銀花市滯，售價亦再下降，南銀花甲級貨成每擔三百元，乙級貨成每擔二百八十元；濟銀花甲級貨成每擔一百八十元。山西擺紅底疏，買方出價每擔三百六十五元，賣方仍不願出售。

運孟買水腳可能再起
桂皮交易轉見活躍

【本報訊】桂皮市再呈活躍。香港至孟買的桂皮運費可能再起。

前昨兩天，六十裝桂皮以每擔五十三元及五十三元五毫兩種價格共成交約二千包，這使最近一片沉靜的桂皮市轉呈活躍。據說，這一批貨爲印度客所購，而在最近期內，印度客向此間購買桂皮，有增加的可能。另據業內人說，由香港至孟買的桂皮運費，可能由今年八月一日起增加一成，即由目前每尺碼噸（四十立方呎）四十六元再增加四元六毫。但是由香港至加爾各答的桂皮運費，聞說到時將保持不動，即仍是每尺碼噸五十五元（另有一成回扣）。

二級散裝桂碎，昨天有兩噸賣出，每擔三十八元。

與桂皮同屬香料的乾薑，四川原裝貨成交約十噸，每擔成交價由七十六元升爲七十七元。

成每擔二百七十元，乙級貨成每擔二百五十五元。各價下跌十元至二十元。

金棗成交五箱 蓮子百合亦暢

【本報訊】土產市中許多種食用雜貨均有成交，價格一般穩定。

運子，通心白蓮成交二包，每擔二百六十元；金邊產品，以每擔一百八十元分兩批共成交五十包。

大支川耳買出四包，每擔四百三十八元。金針菜，「五福牌」貨沽出兩箱，每擔一百二十六元；「白鶴牌」貨以每擔一百二十元成出一箱；「寶塔牌」貨有兩箱成每擔一百二十元。金山木耳成交十包，每擔七百五十元。信豐紅瓜子，以每擔一百五十元成交一桶。江西百合，有三箱。

銀行開日信用證 最近比前稍增多
海味木製紗每宗值數萬元

【本報訊】據銀行消息：最近經銀行開出到日本去的信用證較多，其中以訂購人造絲、海味等爲大宗。

據說，前些時開去日本方面的信用證一度很疏落，最近又恢復增多，以訂購海味、人造絲、木製紗爲大宗，平均每單也有三、四萬元。

另外曾經一度極少訂購的布疋，最近由於染廠需求，恢復開出信用證不少，平均每單約有二、三萬元。

日本毛織亦繼續有訂購，開出的信用證，平均每單約數千元。

K金買賣閒靜
上落幅度零點一二五
美匯美元均告平定

【本報訊】昨日K金、美元反覆走平，起落均不超過半點。

K金頭盤開出二五一，比前日收盤微低〇·一二五，旋即上至二五一·一二五，爲全日最高價，收市又退回二五一。

午後開市二五一，由於買賣靜，價位呆企，收市仍企住二五一，爲全日最低價。去息二毫一仙。牌上交收九百四十兩，牌下交收三千兩。

金市牛皮，起落僅〇·一二五。原因是：利淡的，傳今日將有四萬盎斯新金運到；又買賣弱，人心淡；美元一蹶不振。利好的：去息回跌；新金未覆成盤。好淡因素互見，金市呈疲狀。

美匯開市五八一，收市五八一；最高五八一，最低五八〇·七五。

美元以五七九開出頭盤，與前日收市價同。最高價一度昇至五七九·二五，收市五七九·一二五。午後開市五七九·一二五，收市退回五七九。去息七毫。交收十五萬三千美元。

日美貨競爭烈
廉價日貨大量銷美國
日方憂慮美限制入口

【法新社東京二十九日電】日本政府透露，現時日本商人和美國紡織品加工者所採取的傾銷方法，將會引致美國提高稅率和限制自日本輸入貨物。

接近通商產業省的消息來源透露，日本政府短期內將向商人提出警告，要他們勿再用傾銷辦法來賣貨，免得引起這種報復措施。

蒜頭外銷 共數千件

【本報訊】近數天來蒜頭外銷暢旺，內地產品共成五、六千件，各種產品的價格如下（均係每擔計）：火蒜：碣石貨五十二元，河源貨五十五元，東莞貨四十四元，北流二級貨四十一元。白蒜：北流三級貨三十五元；新到興化一級貨三十七元，二級貨二十七元；汕頭切蒜「副牌」貨三十六元，「正牌」貨三十七元。蒜球：汕頭南蒜三十六元。蒜蚪：汕頭普蒜四十一元五毫。

入口米商多獲利
上半年平均每擔可賺一元多
被壓資金大盈利均不如往年
拆家生意較困難有些要蝕皮

【本報訊】今年上半年，香港食米的供應是由廿九家「指定入口商行」辦理。這廿多家入口米商號，多數賺些錢。拆家除了少數能搵些錢外，好些要蒙受虧蝕。

經營白米入口的商號，由於要負責貯存三萬五千噸食米，被積壓的資金達二千五百萬元左右，所以雖然有錢賺，但抵補之下，盈利是不及往年的。

上半年入口米商辦來的食米，年初由於米價高，每擔尚可賺三、四元，後期每擔只可賺一元多，比去年下半年賺六、七元相差得很遠。

今年第一、二季的入口米額，均規定爲六萬噸。據說，佔入口額較大的商號的生意較好做。原因是辦進來的米類較多，看市上那一種米價好便推出那一種，但這類商號爲數不多。

數月來，食米的價格是逐漸低落的，就與目前來比較，平均每擔先後跌了六、七元。米價回降的原因，據說是米糧供應過剩，如泰國、緬甸、南越幾個地區來價一般又低，而入口米商爲了要迴籠資金，只要有錢賺就把存米賣出；拆家買以觀望候市的爲多。

據米商說，這幾個月來，一般辦進來的米要蝕價的很少，只有部份向官方買入的A、B、C級米，在一個時期因市情不好而每擔要蝕數元。

食米拆家上半年的生意較困難。據說，皮費固然是掙不到，還要「出埋錢界人做生意」，即是說賒給零售商的賬項很難收回來。

去年拆家每擔米尚可以賺二、三毫，最低也是賺一、二毫，現在雖然一般是二、三毫的亦有，但低至一毫的也見的。據說，原是由「蝕頭小利」縮爲「蚊頭小利」了。

由於生意不好，拆家付、收均難，拆家付給入口米商的款項，由本來的四、五天拖至十多天也不奇。而拆家收進零售商的賬項，是常被拖延廿多天的。這半年來，有些拆家未收回來的街賬，估計二、三十萬元。

現時一般拆家的存米都是量出爲入的，因爲一方面是資金週轉問題；另方面是米價有跌的趨勢，如存底過多，也可能更多蝕。

經營零售米生意的商號越來越多，據說規模較大而歷史長的可維持皮費，至於小型的尚是要受虧蝕的。商號是要靠零售米生意的所賺和利拆。做零售雖然比入口商和拆家較多，每擔可賺三、四元。但正如該行人士說：「十行九蝕」，生意是很難做的。

天熱涼席市好 夏恤售價再降

▲本地廠家趕貨，日本長皮拉鍊昨天暢成數千打。廿六吋開尾拉鍊成每打七元六毫，十二吋粗齒密尾的成三元八毫。

▲夏威夷恤降價後仍少買家，目前港製府綢恤每件只售七、八元，外來貨標價二十二元，亦比初上市時便宜數元。

▲日本木製紗價見扳昇，二十支黑白牌單光貨成每包八百二十二元，彩虹牌單光貨和有光貨同按八百二十五元。三十支黑白牌單光貨成每包八百四十五元，彩虹牌按八百五十五元。昨市成交頗暢。

▲港產棉紗，又告淡落。四十支精梳紅玫瑰牌貨退按每包一千八百元，金山牌按一千七百七十元，飛魚牌按一千七百五十元。

▲近日日本生絲價格猛烈上升。二十至二十二條的產品F.O.B.橫濱價由每磅美金四元四毫三仙升爲四元五毫二仙；二百至二百五十規格的「雙宮」絲F.O.B.橫濱價由每磅美金三元六毫三仙升爲三元七毫八仙。兩種價格的上升幅度頗大。

▲天氣炎熱，草蓆、籐蓆銷路較好，其中尤以草蓆爲然。寧波草蓆「大獨睡」每張四元五毫到五元二毫，單摺蓆每張二元至三元，獨睡嗎張蓆每張二十多元。

▲昨天續有一千四百六十頭生豬上市，大豬每擔成一百八十元，中豬每擔成一百九十元。

▲昨天由「岳州」輪運到大木約二千多條，包括有柚木、方木、圓木等。沽貨日期未定。

▲馳名的神灣菠蘿，日來平均上市約有四十籮。廣州運到的有一百五十籮。前者每擔成二十八至三十元，後者成每擔廿五元。

▲糯米糍荔枝已屆末造，槐枝已屆「大熟期」。昨天來量增多。糯米糍每擔成四十八元，槐枝每擔成三十五元至四十元，桂味每擔成二十三元。

糯米糍將末造 槐枝已屆熟期

外圍資金流入 股票交易連日興旺
一般股票相對利息已大減

【本報訊】近兩週股市買賣興旺，每天交易二百萬元的紀錄曾數度出現。即如昨日股市雖只有半天交易，但成交總值亦達一百三十七萬元。據查悉，現時除香港本身有大量游資投入股市活動之外，南越及東南亞地區亦有資金流入香港股市。這些外圍資金佔值數百萬港元，它們多數買入電燈、電車、電話和牛奶公司等股票來生息。

但由於股價連續上昇之故，現時買客購入股票所可得回之相對利息，也已大大減低了。以電話公司股爲例，昨天成每份三十四元五毫，而該公司去年度的派息額則不過一元五毫，比對之下，客戶只可得相對利息四厘三五；再如照昨天的市價購入九龍燈舊股，相對利率亦不足四厘八。這兩種息額據說已降至自一九四九年以來的最低水平。

開門幾件事
主要物品零售價（單位港元）
六月二十九日以香港中央市場價爲標準

品名	單位	零售價	品名	單位	零售價
鮮牛肉	一斤	三·二〇	絲瓜	一斤	〇·四〇
上肉	一斤	三·六〇	青豆角	一斤	一·二〇
中雞	一斤	四·八〇	番茄	一斤	〇·六〇
鵝	一斤	四·四〇	薯仔	一斤	〇·三〇
鴨	一斤	三·二〇	節瓜	一斤	〇·四〇
中蝦	一斤	一·六〇	甕菜	一斤	〇·三〇
白糖	一斤	〇·四五	冬瓜	一斤	〇·一五
花生油	一斤	一·三〇	鯇魚	一斤	二·〇〇
糯粘米	一斤	〇·六〇	紅衫	（缺貨）	
麵粉	一斤	〇·六〇	生魚	一斤	四·四〇
雞蛋	十隻	一·四〇	紅披片	每擔	六·五〇
鴨蛋	十隻	一·六〇	松柴	每擔	六·〇〇

說明：中蝦跌八毫，松柴跌五毫，雞蛋跌五仙，青豆角跌二毫。

世界樹膠產銷的變化之八
今年樹膠市場的變動
本報記者

踏入今年三月以後，樹膠價格又呈反覆之勢。大體說來，今年三月份的樹膠價格是逐級下跌，但跌幅並不算大，如星洲市場的一號煙膠價格，四月份的樹膠市勢反覆最大，首五天承着三月份的市道繼續微跌，十二日又轉上升，十五日忽又回跌下來，到了二十五日又告上升。五月份的樹膠價格一直上漲，但漲勢不勁，如星洲市場一號煙膠價每磅不過漲叻幣三、四仙而已。進入六月份，樹膠價格漲勢轉猛，一號煙膠片每磅價在六月上半月的漲幅是：星洲市場漲叻幣一毫五仙，倫敦市場漲四便士八七五，紐約市場漲三美仙零二五。

星洲市場漲勢速

顯然，星洲市場的樹膠價比倫敦及紐約的昇得快速，而且有時當星洲報價上升時，而紐約卻反見下跌。如六月六日至八日這三天，星洲市場的一號煙膠片每磅漲了叻幣三仙二五，而紐約市場卻跌了〇·〇五美仙。（詳見附表）

由今年三月至六月上半月的樹膠價格雖有反覆，但趨勢是上升的。這一種情況，大體上由去年三月的最低價開始趨勢發展。因爲一些歐洲國家如西德等購買樹膠數量增加、前年及去年的樹膠「過剩」量減少、前年價位跌得太低（低過人造膠的價格）等之故。今年美國會宣佈將人造膠廠移交私商經營，以及公開製造緊張局勢等，對於膠價上漲也有偶然刺激作用。

仍不利於發展

樹膠價格雖然趨向上漲，可是，在禁運的現狀下，根本就不利於樹膠市勢的發展。禁運硬把樹膠市場局限於西方國家的狹窄市場。同時，美國便絲毫沒有放鬆壓抑天然膠價以遂其廉價收購的政策，每逢樹膠價上漲到相當程度，它即多方設法打擊膠價，散播不利的消息。如今年二月初星洲市場一號煙膠每磅價格一度漲破叻幣一元大關，美國即於二月十七日宣佈修改天然膠「輪換囤積」辦法（即囤積天然膠機構配售給各樹膠製造廠的國膠額由原來的每月五千噸改爲每月七千五百噸，各樹膠製造廠退還借用國膠的期限亦由原來的三十天延長爲六十天），這是意味着美國要利用國膠而壟斷樹膠價格。所以三月份的樹膠價格轉趨回跌。

星市時起帶頭作用

六月上半月的樹膠漲潮，星洲市場是起着帶頭的作用，在這時間，星洲的樹膠市場上最活躍的是當地的出口膠商。據星洲報紙傳說倫敦膠商因爲接入了蘇聯的樹膠訂單，所以要從星洲市場進行採辦。同時，歐洲各國購買樹膠數量增加，而且恐怕英國工潮影響運輸，有許多原來在倫敦市場購買的，都改爲直接向星洲市場購貨；故造成星洲市場膠價上升，隨後又帶動倫敦及紐約市場的膠價上升。

附一號煙膠每磅價格變動表：

日期（一九五五年）	星洲市場 單位：叻仙	倫敦市場 單位：便士	紐約市場 單位：美仙
三月一日	九一·七五	二五·七五	二九·七五
十一日	八九·六二五	二五·八七五	三一·二二五
十五日	八九·一二五	二五·七五	三一·三二五
廿五日	八九·二五	二六·〇〇	三一·五五
四月一日	八八·一二五	二五·三七五	三〇·二〇
五日	八七·七五	二五·五〇	三〇·六五
十二日	九一·七五	二六·五〇	三二·六〇
十五日	八八·七五	二六·一二五	三一·九五
廿五日	九〇·〇〇	二六·〇〇	三一·六五
三十日	九〇·二五	二六·八七五	三一·五〇
五月五日	八九·五〇	二六·二五	三一·一五
十日	九一·〇〇	二六·六二五	三一·六〇
二十日	九一·八七五	二六·七五	三一·四〇
六月一日	九三·〇〇	二八·一二五	三一·八五
三日	九七·〇〇	二七·五〇	三二·三四
六日	九六·二五	二八·二五	三三·二〇
八日	九九·五〇	二八·八七五	三三·一五
十日	一〇二·一二五	二九·五〇	三四·〇五
十一日	一〇四·七五	三一·二五	三四·〇五
十五日	一〇六	三三·〇〇	三四·八七五

服務版

高等學校招生問題

問：今年有哪些高等學校單獨招生？

答：今年決定單獨招生的學校，有：高等音樂、美術、戲劇院校（因爲對新生有特殊要求），其餘高等學校都參加全國高等學校統一招生。有關各該校的單獨招生問題，可以直接和有關的學校聯系。

問：申請報考單獨招生的高等學校的人，能不能再申請報考全國高等學校統一招生？

答：爲了給申請報考單獨招生考試的人以申請報考全國高等學校統一招生考試的機會，規定凡申請報考單獨招生考試的人，如果合於全國高等學校統一招生考試的報考條件，可以同時申請報考全國高等學校統一招生考試。但是，爲了避免重複錄取，凡是單獨招生考試已經決定錄取者，高等學校統一招生考試不再錄取。

問：報考青年怎樣進行健康檢查？

答：有健康的身體，能堅持長期學習，是高等學校錄取新生的重要條件之一。凡是申請報考的，都要進行健康檢查。

歸國華僑學生、港澳學生等報考者，由於比較分散，不能事先組織進行健康檢查，對於這些報考青年，各地高等學校招生工作委員會將在報考日期以前，公佈登記健康檢查的日期，由報考青年先行登記，再由招生工作委員會排定次序，介紹到指定的醫院去進行檢查。

問：有哪些疾病的人不能報考高等學校？

答：根據中華人民共和國衛生部、教育部、高等教育部發佈的「全國高等學校招生健康檢查辦法」，規定凡患有下列任何一種疾病或生理缺陷者，不能報考高等學校。

一、肺浸潤、展期、溶解播散期、吸收好轉期或痰內有結核菌者。二、骨關節、漿膜、喉頭、腸、泌尿生殖器、皮膚、外淋巴腺等結核尚未治癒者。三、有顯著之器質性心臟血管病者。四、兩眼視力矯正（即配戴眼鏡）後，低於〇點四者，或一眼失明，另一眼矯正後，低於〇點六者。五、兩耳由於中耳或內耳疾病所造成的耳聾或重聽者（指對面說話聽不見者）。六、患神經衰弱、癲癇、或其他精神病而有時常發作病史者。七、患癩病尚未治癒能傳染他人者。八、患頑性花柳病尚未治癒對學習有妨礙者（如進行性麻痺、脊髓癆、視力受損等）。九、殘廢畸形兩肢不能應用，嚴重影響學習者。十、患慢性疾病（如血吸蟲病、嚴重枝氣管哮喘、絲蟲病、糖尿病、腎炎等）影響學習非短期所能治癒者。

至於患有哪些疾病或有哪些生理缺陷不能報考哪些專業，可在申請報考時，向招生工作委員會查詢。

問：今年高等學校統一招生考試，爲什麼不考「外國語」？

答：從高等學校對於考生的要求來說，是要求考生應該具有一定的外國語基礎，入學考試也是應該考外國語的。只是由於目前中學外國語教學進度不齊，而且還有部分學生未學外國語，高等教育部、教育部才規定今年高等學校入學考試暫時不考外國語。

問：報考地理學專業，要考試哪些科目？

答：報考地理學專業（綜合大學和師範學校設有），今年規定按工科、理科的考試科目應試，即考試：本國語文、政治常識、數學、物理、化學。

問：報考財經科各專業，要考試哪些科目？

答：報考財經科各專業，今年規定應試：本國語文、政治常識、歷史、地理。

經驗交流 怎·樣·刷·牙

刷牙在一般人看來，只不過是爲了美觀，反正能把牙前面刷白了就可以了。其實，刷牙目的不只限於這方面。刷牙一方面是爲了將牙齒表面的食物碎渣刷淨，以防止細菌的滋生，減少牙病；另一方面可揉擦牙床子，促進牙床子的血液豐富，增加牙床子的抵抗力。

刷牙既然是爲了口齒清潔，也就必須有正確的刷牙方法。一般人刷牙多是順着牙的方向橫刷，這樣刷牙不但不能將牙齒刷乾淨，而且能使牙花子縮下去，牙根子露出來，一遇冷熱就感到酸疼，對牙和牙床子都是有害的。

正確的刷牙方法，應先把牙刷毛豎在牙外面的牙床子邊上，前後輕輕揉擦五六下，然後再把牙刷子少立起點來，順着牙縫輕輕地往牙的咬東西那面刷（即從上向下刷），如此牙床子可以得到揉擦的力量，牙齒和牙縫也可刷淨。刷完外面，用同樣方法再刷裏面，和上下牙的咬合面；每個地方大概刷五六下就可以。如是新買的牙刷，牙刷子毛太硬，可先刷牙的咬東西那面，以免刷毛過硬刺破了牙床子；或把新牙刷用溫水泡一下，使刷毛變軟一些再刷。

早晚各刷一次，一般人多習慣在早晨刷牙。我們認爲晚上刷牙比早起刷牙更爲重要。因爲一天吃過東西的牙縫，多少要沾上些食物碎渣，夜裏睡床沖洗力差，不能將它沖掉，就正給細菌一個生長的機會。所以必須要在臨睡前刷牙。（陳學偉）

保健知識 病後怎樣調養身體

我們常常聽到一些人說，生病剛好，還要當心吹風，多躺在床上休息，吃點補品，頂好是雞湯、桂圓、胡桃，甚至人參等；但是我們也常見到一些人，病後不顧體力恢復到什麼程度，不願作適當調養。那末究竟應如何正確對待這個病後調養問題呢？

我們知道，健康的人，不論在學習、工作、運動、起居飲食、休息、睡眠等方面，由於過去的不斷練習與習慣，已與四周環境取得符合於生存的協調與統一。一旦發生了疾病，不論是外傷或是內病，就不能很好甚至於不能夠再去學習、工作，更談不上運動、娛樂，連吃飯、睡眠也失常了。這主要是因爲調節身體各部使它適應環境的指揮部——神經系統，特別是高級神經系統，就是我們的大腦，在正常適應環境的功能上，發生了問題。同時它更負起指揮身體各部與病原展開激烈鬥爭的責任。當戰勝病原使發生病變的部分，恢復正常功能，同時再去恢復過去的學習與工作等等的適應力，就需要一些日子，但因病原和損害程度的不同，恢復日期就長短不一，因此就必須依照醫生的意見，既不要急躁，也不可疏忽，漸逐的使身體恢復，適應正常的生活與工作能力。在調養上我們提出三點供大家參考。

（一）營養：恢復體力的重要因素之一是營養，腦子本身要很好恢復也需要營養，但很多人只吃雞湯不吃雞肉，或只單吃一點銀耳、桂圓、人參等，這是不能達到全面的補養效能的。因爲病後需要多種多樣的營養素，如各種維他命，蛋白質等。我們在不增加過多經濟負擔之下，選擇各種食物，才可達到適當的補養目的。另外，在營養上還必須注意食物的色、香、味，以增加食慾達到很好的吸收和利用。

（二）休息：休息時間的長短，是按照病情的不同，由醫生來決定的。而休息的方法，應當是以積極的休養來代替消極的整日躺在床上。病後調養身體中的休息，應當以逐漸增加勞動爲目的，先散散步，參加體操，然後可逐漸練習過去擔任的工作。在休息中比較重要的是保證有足夠的睡眠，當然連續的睡上十六、七小時是不必要的，只要在白天午睡一、二小時，晚上再睡八小時，已經足夠了。

（三）消除憂慮，培養樂觀情緒：病後常常有很多不必要的憂慮，應該把它去掉。因爲憂慮、缺乏樂觀情緒，即使每天吃山珍海味，也不能增進胃口，營養就不能充分得到保障，睡眠也就不能深沉。如果能夠消除一切憂慮，心境愉快，那麼就不致失眠，食慾也旺盛，營養吸收充足，身體就很快可以恢復健康。（胡健吾）

問答

主題是什麼

胡天寵先生：「主題」這一個名詞雖然有些人給它下過定義，但有些定義相互之間矛盾之處很多，使人越看越糊塗。其實很簡單，主題就是作者在他的文學作品中所告訴讀者的道理，也就是文章的中心內容，也就是作者要向讀者說明的問題。

和主題有密切的不可分割的關係的是題材。題材就是作者將自己在生活中所經歷的東西（直接的和間接的），通過文學，概括的傳達給讀者。

主題和題材的問題，就是作者的人生觀和現實生活的結合問題。每個人由於對現實生活有不同的看法，在寫作上，有了同樣的題材，也會產生各不相同的主題。

我的意見認爲，你的目的是學文化，先不必專在名詞上死鑽，應該多讀一些文學作品，自己也練習寫。只有多讀多寫，才會有進步。在語文基礎還很差的時候，就在一兩個名詞上死鑽，是會反而對學習語文有顧慮，會認爲學語文是莫測高深的，消失了學習的勇氣和信心。

病後調養

陸文先生：肺結核病癒後，和其他疾病癒後一樣，都要好好調養身體的。有關這方面的常識，可參閱今天刊登的「病後怎樣調養身體」一文。如果你的病灶已在鈣化了，當然可以恢復工作。至於運動問題，要先檢查過身體才能決定，如果病已復原，可從柔軟體操的運動做起，慢慢再增加一些運動，如果身體仍未復原，則不能做劇烈的運動。

消滅跳蚤

梁求知先生：要徹底消滅跳蚤，最有效的辦法就是清潔，不但個人的身體、衣服、臥室要做到經常的清潔，而且要搞好周圍的環境衛生，使跳蚤沒有地方可以生存、繁殖，這是治本之法。經常噴射殺蟲藥水是可以消滅一部分跳蚤的。

消滅甲甴

家庭主婦女士：消滅蟑螂（甲甴）的方法：用白飯少許，加上一些硼酸粉（藥房有售）攪勻，用火柴盒子或小瓶子蓋盛着，放在甲甴出沒最多的地方，甲甴吃了之後就會死掉。

電器製造

馬大衛先生：有關測量的萬用表製造方法，可去大道中三聯、中華、商務等書店購買有關電器工業書籍回去參考。真空管和其他無線電材料在電器行都可以買到。

朱光丙先生：廣州市至廣西省鬱林，可從廣州搭梧州渡至梧州，船費人民幣十三元；再從梧州搭汽車至鬱林，車票人民幣九元三角六分。

購衣車

餘記先生：欲購買電動製鞋衫衣車，可直接到大道中勝家衣車店詢問。

南華勝坎特伯里 結束了南島賽程

陽光普照 觀衆四千

戰果四比三司徒文最出色

【本報訊】據路透社克里斯特邱奇消息：香港南華足球隊廿九日以四比三戰勝了坎特伯里隊，同時也結束了它在南島的賽程。

南華隊這次出戰坎特伯里隊，天色甚佳，陽光普照，觀衆約有四千人。

南華隊表演出色，控球技術佳妙，進退速度又快，遠非主隊所可及。坎特伯里隊前鋒較弱，不易衝破南華隊防線，但鬥志不餒，悉力以赴，始終如一，未嘗稍懈。上半場，勢均力敵，各記兩分。

以技巧來說，南華隊實在好得多。人們都認爲，假該可以多贏幾個球。下半場，坎特伯里隊動作遲滯，毫不精采，射門機會，絕無僅有。

就人論技，司徒文最爲出色。他修拽刁鑽，神出鬼沒，所走位置，恰到好處。兩翼傳球準確，更使他如虎添翼。左翼鋒莫振華，也很出色。鋒線配合美妙，無瑕可擊。

論功行賞，司徒文兩球，姚卓然和莫振華各一球。坎特伯里隊方面，史密斯一球，查爾登兩球。

甲組水球變化莫測

下半場扭轉頹勢 中青奮戰挫海天

以六五之比反敗爲勝

【本報訊】在最後十分鐘內，中青連獲四球，以六比五擊敗海天，反敗爲勝；並使整個甲組水球聯賽起了變化。事前被認爲具有錦標希望的海天，如今兩戰皆北，前途渺茫。

這一幕甲組水球賽於昨天下午六時半在維多利亞泳場舉行，兩隊展開激烈的爭持，海天上半場以四比二領先；但下半場防守不夠緊密，而且頻頻犯規，王華生缺之後勁，速度緩慢，轉動遲鈍；最失策的是在贏了五比二之後，三員主將——黃金華、黃桂枝、張仲堯仍然湧到前方，如果當時能將黃桂枝調回後防，也許不致先勝後敗。

中青在上半場打得不大好，下半場，改用林君雅打中鋒，卒告平反敗局。遇了林的刁鑽，陳錦奎改任翼鋒，威力大大加強。還一仗，雙方都有些球員演出過粗，空氣不大和諧。

比賽開始，中青得背日之利，發動攻勢。陳錦奎兩次叩射，一被接，一高出。三分鐘，海天陳勝開出角球，張仲堯在門前搶入。五分鐘，王華生犯規離場，中青以衆敵寡，由劉錦波扳成一比一平手。九分鐘，黃桂枝長傳，皮球落在中青門前，麥柏就動作太慢，又被張仲堯搶入網去，二比一，海天再度佔先。十一分鐘，林君雅遠射得手，二比二又成平手。再戰，張明鑑犯規，張仲堯主射四碼自由球入網，三比二。接着，海天王華生犯規，陳錦奎主射罰球，但被擋出。這時，黃金富將球傳向中場，黃金華得球帶上，近門建功，成四比二，完上半場。

再戰，黃金華遠射，麥柏就躍起接住，但落下來時皮球停在龍門內，被判作入，海天以五比二遙遙佔先。五分鐘，黃桂枝一度抽筋離場，中青乘機進攻，蔡孝發遠射中的，三比五。七分鐘，張明鑑長傳，林君雅一記「箭利」，清脆玲瓏，成四比五。八分鐘，王華生犯規，林君雅射四碼球入網，打成五比五平手。此時，中青攻勢仍盛，到十分鐘時，黃金華犯規被罰離場，又替中青造下贏球的機會，只見范達夫把球傳向右方，劉錦波得球游近門前，力射建功，以六比五反超而直至終場。雙方陣容如下：

中青：范達夫、麥柏就、張明鑑、蔡孝發、林君雅、陳錦奎、劉錦波

海天：王華生、黃金富、何忠、黃桂枝、陳勝、張仲堯、黃金華

巴士全力求勝利 一球之差克東方

初級組敘賢擊敗工商

【本報訊】昨夜嘉山足球聯賽，高級組巴士差點爆吹。被東方先勝一球後，在最後十分鐘內才射入兩球，以二比一先敗後勝。初級組敘賢勝工商三比〇。

初級組之戰，由於勝負對爭標影響很大，相持熱烈。上半場，工商後衛在禁區內犯手球，被判「極刑」，敘賢梁杰主射十二碼球得手，先勝一球。下半場，工商反攻甚急，但欠臨門一腳，徒勞無功，反被敘賢把握機會，由劉潤森、梁添貴兩人先後各勝一球，而以三比零大勝。敘賢勝了昨天一仗，對錦標呼聲最高。它還有對愉園、電車兩場，勝的機會很大。

高級組巴士、東方均以原有陣容出戰。東方採密集防禦，上半場，巴士全力求勝，佔盡攻勢，還是無法射入一球。下半場，東方先勝一球後，因已得到甜頭，守衛不似先前緊密，使巴士有隙可乘，終於先敗後勝。

巴士開球先攻，東方奮力抵抗。三分鐘，黎捷成負傷離場，十分鐘後復出。六分鐘，巴士得第一個角球，孔繁熙開出無功。十五分鐘，李小輝射門中柱彈出，林錦棠截得再射，卻打中羅振輝彈出界外，李大輝開出角球，落點雖好，但未能因利乘便。二十五分鐘，劉添阻人犯規，東方得十碼處被判罰球，方西就主射，力道勁疾，但被衛佛儉接了。直到上半場完，雙方絕緣未開。

休息後再戰，十五分鐘，馮俊德傳球近門，孔繁熙踢出不遠，被關景申截得在廿碼外遠射，角度很好，飛竄入網，一比零，東方先勝。巴士負球後，奮力反攻，李大輝數次遠射，均差之厘毫，掠柱出界。到廿五分鐘，林錦棠傳球，李小輝射門建功，一比一。卅三分鐘，李小輝射門，翁培佐托成角球，孔繁熙再度開出，落點很好，演成混戰，李小輝得球斜交李大輝，李毫不遲疑，馬上勁射，球兒從林錦棠跨下飛竄入網，二比一。此後，巴士後來居上。巴士獲得角球，李大輝開出，皮球還未降下，完場之笛已響，巴士便以二比一勝東方。

南華昨夕水藝會

胡靄薇三奪冠軍

【本報訊】南華體育會昨在亞公岩泳場舉行本年度首次水藝會，全部十個項目，分男女及小童三組。女子組胡靄薇連奪三項冠軍。賽畢，由該會副主席梁兆綿頒獎。各項決賽成績：

（一）男子五十公尺提泳：㊀莫耀棠，二八秒九；㊁劉定方；㊂陳忠誠。

（二）女子五十公尺提泳：㊀胡靄薇，三五秒五；㊁張敬華；㊂鍾美梨。

（三）男童一百公尺蹉賽：㊀羅國興，一分卅一秒八；㊁彭照琪；㊂劉定平。

（四）女子五十公尺仰泳蹉賽：㊀胡靄薇；㊁鍾美梨；㊂張敬華。

（五）五十公尺穿衣褲泳：㊀郭敬文；㊁黃勳輝；㊂彭照瑞。

（六）男子一百公尺蝶泳蹉賽：㊀溫兆明，九十一秒；㊁黃勳輝；㊂劉定平。

（七）女子一百公尺蝶泳蹉賽：㊀胡靄薇，一分五十二秒八；㊁曾若蘭；㊂曾潔貞。

（八）男乙組水球隊員四百公尺八人接力泳：甲組勝乙組。

（九）會友提燈泳：㊀麥浩然；㊁胡友光；㊂張超俊。

（十）男女會友一百公尺二人二式接力泳：㊀劉定方、鍾美梨；㊁胡靄薇、吳地；㊂曾潔貞、莫耀棠。

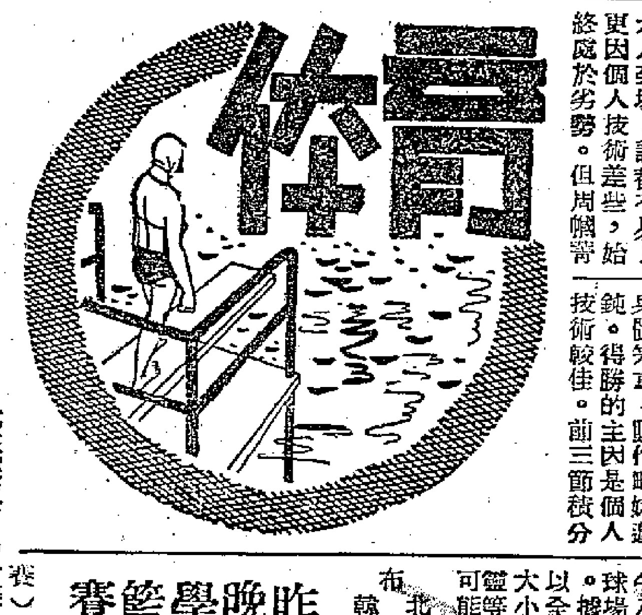

福利盃女籃賽 淘大昨勝漢業

男友誼賽毅力負於學餘

【本報訊】昨晚在修頓球場舉行的福利盃女子籃球賽，淘大以四十二比十七勝漢業；另場南華對學餘，臨時改期，臨時由學餘男與毅力男作友誼賽，學餘男以四十四比卅一勝。

淘大與漢業對抗，過程平淡。漢業因只得六人到場，調替不易；更因個人技術差些，始終處於劣勢。但周幗宵射都未能盡量發揮它的威力。吳純嫻、何麗貞比較活躍，但楊麗雲因身體笨重，動作略嫌遲鈍。得勝的主因是個人技術較佳。前三節，首節演出很差，傳好，但整隊的默契仍不大好，始終運用盯人防守。淘大使出車輪大努力。雖然失敗，也已盡了很射的命中率並不很低，劉偉雯都肯力拚，投籃亦肯搏，惜矮了身材，投籃的命中率較低，終以六球半之差見負。上半時積分是十六比十六。

學餘與毅力的友誼賽，步步緊迫，略佔優勢。另場友誼賽，聖約翰勝輝煌卅八比卅四。

排聯同人大會 昨天臨時改期

【本報訊】港九排球聯會原定於昨晚七時在灣仔福利大廈召開同人大會，選舉下屆職員，但因人數不足，臨時改期。現定下月七日下午五時半在怡和街華人游泳會舉行。

華協今天開會

【本報訊】中華業餘體協會今日下午六時在嘉山南華場館召開理事會議，討論有關和香港馬華人足球聯隊賽事、籌設會所及籌備召開同人大會等事宜。

中華新職員 昨天已產生

【本報訊】中華體育會昨天在該會召開會議，選舉下屆職員。結果：（會長）郭琳褒，（副會長）朱藉泉、徐亨、徐敬直、陳南昌、郭松坡；（執行委員）曹克安、梁九皋、黃榮宣、何振基、郭文藻、黃應球、韋球、龍炳棠、楊慶恩、強、霍錫鉅、趙樹泰、黃基、鄧伯安、麥展亨、永年、陳煥賢、張冠生、李國威、林玉英；（監察委員）林玉英、李國威、黃永年、陳煥賢、梁玉堂、吳錦泉、黎郁達、郭寶根、余榮全、周效良、陳榮。

雜碎館

體力的考驗

▲足球總會在本屆最後一次執會中決定下屆的甲組足球賽，全部改踢九十分鐘制。這是針對香港球員在國際賽中每感後勁不足的一個「治本」有效辦法。換句話說，一九五五—五六年度的球季，久氣欠力的球員將受到考驗，尤其是那些面臨「退役年齡」的球員。但除了球員遭遇考驗之外，球證也碰上大的難題。目前的香港若干球證，體力確有問題，改採九十分鐘制度之後，氣力不繼的球證更不易吹得好。

楊格放棄競選

▲足球總會快將改選，前與楊格有競選主席之意，在實楊格已於月前正式去函香港會，自動退出競選。他既退出香港會，自然無法出而競選，畢竟下屆足總主席會落在誰的手上，目來已成爲圈內人的談話資料。

不搞「巨型班」

▲光華日前改選職員，由主席以至各部主任，多已選出。單說球部，「班主」尚付闕如。據悉：嚴雲龍仍然有意再幹，但對於組隊計劃，決定改革，將多用「新血」爲骨幹，決定不搞「巨型班」，免得頭痛。

夜波拖住

▲華人足球夜賽，下週便可暫時告一段落。日前因兩度改期的初級組巴士、東方打到剩落，高級組中健對巴士，將排在下月三日補賽；而初級組綽號夜波對同福，敘賢打淘工商之後，大勢已定，敘賢可以穩得冠軍，亞軍將落在同福之手。

哈特小姐權充廖化

女子比賽如火如荼

溫布爾頓網球大賽，連日程序排定：二十八日（星期二）是女將的四分之一賽，二十九日（星期三）是男子單打的半決賽，三十日（星期四）是女子單打半決賽，七月一日（星期五）是男子單打的決賽。好戲連台，包管熱鬧。

談到女子作戰，在過去十八年來，溫布爾頓的女子網球，一向就是美國選手的天下；今年也將沒有例外呢。今天的四分之一賽，四個美國女將，分庭抗禮，贏得勝利。她們三十日比賽的程序現在也已評決定了，是：哈特對弗萊茲，白蘿對哈德。

今天的女子四分一賽，因爲實力懸殊，打成了一面倒的形勢，如果和昨天男將們的龍爭虎鬥相較，似乎稍遜一籌。

獨中無大將，廖化作先鋒。因爲今年「小模」康諾莉缺場，多麗·哈特小姐便登壇拜將，她以六比四、六比三輕取了另一美國女將多睿菲·諾德太太，費時僅四十分鐘。

哈特小姐，在比賽中，一路打來，得心應手，游刃有餘。諾德太太的攻球技術不差，間有佳作，可惜未能保持水準。

在她們比賽完結後，哈特小姐換上便裝，又去看弗萊茲太太和英國選手布克斯頓小姐的對壘。前者在三十五分鐘內又以六比二、六比二取勝。弗萊茲太太一路採取攻勢，式的球，打來非常準確，使布克斯頓小姐只有招架之功，全無還擊之力。她只是一味的牢守底線，坐以待斃，而對方的球勢，神出鬼沒，無從捉摸，這就註定了這位英國選手的命運。

弗萊茲手中的球拍，左宜右有，正手攻勢，猛勁非常，逼迫得布克斯頓小姐一記反手球也無從運用。

第三位美國選手白蘿小姐也以六比二、六比〇勝了澳洲女冠軍彭雅絲小姐。她勝來毫不費力。白蘿小姐的球是男子式的，她的攻勢非常旺盛，據推測，白蘿小姐在決賽中，將與哈特太太對壘。她自從參加這次比賽以來，作戰四場，只輸過六局，她在半決賽中的對手將是黛琳·哈德小姐。

孖辮姑娘人小技高 今遇白蘿將有劇鬥

這第四位美國女將哈德小姐，是加洲人，今年才只有十九歲。她生得金髮皙膚，頭上用粉紅絲帶紮了兩條小辮子。她今天以六比三、六比三之比把匈牙利的橡變選手郭森齊太太打敗。後者首贏兩局，是以後彼此取得了第一盤。在第二盤中，後者遲勝兩局，但終於得了最後的勝利。——浩淼。

昨晚學界籃賽 漢華勝培正

【本報訊】昨晚在青年會球場舉行的兩場學界籃球賽，結果：乙組大同勝青英，廿四比十四；甲A（複賽）漢華勝培正四十三比卅四。

[illegible]

乙組大同贏了青英，造成青英、大同與嶺東三隊同分，將來那兩隊能進入決賽，要再來一次爭奪才能解決。甲A漢華擊敗了培正，已奪得了決賽權。該組另一隊取得決賽權的是聖約翰。

週末足球演習賽 約悉全力援港華

【本報訊】本屆和港馬聯隊已定七月六日大軍啓行，爲檢閱實力，除今日作第二次集訓外，週末（七月二日）下午八時一刻在嘉山南華球場與聖約悉作演習賽。「港援」，據悉：聖約悉屆時決以全力對抗，「港援」，籌委會等均趕來助陣，陣容可能排成如次：

[illegible]

工廠盃賽 今日四場

【本報訊】中華基督教青年會主辦的第五屆工廠盃籃球賽，今日又有四場在九龍青年會球場上演，下午六時起展開角逐。秩序是：（E組）聯合對廣興紅；（F組）啓泰對發達；（G組）桃園對香港紡織廠；（H組）保羅對[illegible]。

新野

半丁老人

愛國學者聞一多

史公

吃糉子念學人

剛剛過了端午節，買了糉子送人，也吃了別人的糉子。因爲一年只吃一次糉子，那餘味仍在口邊。如果要是天天吃糉子，那就沒有特別之感了。糉子這個特殊的食品，說起來倒有一大段來歷。一般的說法，是爲了拯救投汨羅江的人民詩人屈原；或怕河裏的蛟龍吃掉他的肉身，於是給蛟龍吃糉子，是祭屈原的。

因此，我便想起了文學家、詩人和學者的聞一多。他首先對糉子的起源，以及划龍船和端午節的來由，給予科學的解釋，破除了幾千年來傳說的與神話的迷霧。不得不使我在吃糉子的時候，感謝聞一多的教育。

聞一多是民族的精英，他的才能還未全部發揮，便被國民黨特務，用美製無聲手槍打死了。他只活了四十八歲，正在盛年，便遭毀滅。重讀遺文，感慨萬千！獨中國的黑暗，恐怖的統治，不知殺害了多少的愛國志士！人民的勝利，得來實在不易。

不當國民黨的官

廿七歲的青年聞一多，從美國留學回來，便廿年如一日的從事教育工作，培育青年。他痛恨社會太黑暗，政治的腐敗，他說：「這是一灘絕望的死水，」這裏斷不是美的所在，「不如讓給醜惡來開墾，看他造出個甚麼世界」，自己不管國事，寧肯在象牙之塔裏尋找美。

他不願在「國民政府」中做官，以他的情形來說，要做官易如反掌，可是他不願同流合污，甚至擔任學校的教育行政工作，他也不高興。當他做北京藝術專科學校的教務長時，他便在寫給朋友的信中說道：「我近來與要極了。當教務長不是我的事業。現在騎虎難下，眞叫我爲難。……報載我要當校長，這更是笑話。『富貴於我如浮雲』！我只好這樣嘆一聲。」而且，他也很鄙棄國民黨的官僚，在昆明聯大作教授時，僞教育部次長顧一樵，登門請他，他覺得這是對自己的侮辱，說：「他若是以老友身份而來，可以坐下談談，招待清茶便飯；但若代表陳立夫而來，那就請出。」

蓄鬚八年

他有強烈的民族感情，熱愛祖國的精神。日本軍閥侵略我國，他帶着北大、清華、南開三大學的學生二百多人，從長沙到昆明，步行了三千五百多里，留下了一大把長鬍子，誓言不到抗戰勝利不剃。

從一九三八年到一九四五年，一直看到報上登載了抗戰勝利的消息，他歡喜得跳了起來，立刻跑到一家小理髮店去，把留得長長的黑鬍子剃掉了。

在抗戰時期的昆明，他常常義憤填膺，發表對於國家大事的言論。因爲他眼見了國民黨統治的醜惡，從湘桂戰役退下來的餓兵、病兵，亂拉壯丁，被「綑成『行尸』的行列，前仆後繼的倒斃在街心」，人民生活的苦不堪言，發國難財的官僚腦滿腸肥。他自己也身受被壓迫的痛苦，通貨膨脹，苛捐重稅，微薄的教授薪金，根本不夠生活，他不得不在一個中學兼國文教員，又在業餘爲人刻印章。他的耳聞、目見和身受的事實，使他痛恨國民黨的黑暗統治，而不像「死水」那首詩所說的，把國家「交給醜惡去開墾」了。他也要管：「抗戰是大家的抗戰，國家是大家的國家，誰能禁止我發問！」他寫信告訴友人說：「此身別無長物，既然有一顆心，有一張嘴，講話要講個痛快……我並不怕鬧禍。……」

斥蔣介石

他針對獨裁者蔣介石的那副盡人皆知的對聯：「頂天立地，繼往開來」，便發表了以「一個白日夢」爲題的雜文，公開指斥那思想的要不得，處處打中了獨夫蔣介石的要害。在我看來，「一個白日夢」是一篇勇敢的、不朽的文獻，他已直接的把蔣介石比做「希特勒型的神經病患者」了。而且預言了這個極端狂妄的個人英雄主義者的完蛋：「環境漸漸於我不利，我於是猜忌、瘋狂，甚至迷信，我的個人主義終於到了惡性發炎的階段，我的結局……天知道是甚麼！」

戰鬥的詩人

爲了國家的富強與獨立，聞一多毅然走出了書齋，以赤誠之心，充沛的熱情，從事民主的活動，向國民黨政府鬥爭。他嚴詞指責國民黨軍警，用手槍、刺刀和手榴彈，屠殺愛國的青年學生。他大聲疾呼：「每一個糊塗的人都清醒起來，每一個怯懦的人都勇敢起來，每一個疲乏的人都振作起來，而每一個反動者戰慄的倒下去！」

因此，他被蔣介石所忌恨，一九四六年七月十日，有一個陌生的怪女人，跑到他家裏，說「多」字，是兩個「夕」合成，他「命在旦夕」，要趕快悔過。第二天，李公樸被國民黨特務暗殺了。當時便傳說黑名單第一號便是李公樸，第二號是聞一多。他的朋友勸他特別留意。十五日他接到了恐嚇信，但是他仍舊去參加李公樸治喪委員會，並且登台演講，以大勇的姿態，浩然的正氣，痛斥國民黨政府幹下了「歷史上最卑劣、最無恥的事情！」他很有信心地說：「歷史上沒有一個反人民的勢力不被人民毀滅的！希特勒、墨索里尼不都在人民之前倒下去了嗎？你們看看歷史吧，翻開歷史看看，你們還站得住幾天！你完了，快完了！我們的光明就要出現了。我們看，光明就在我們眼前，而現在正是黎明之前那個最黑暗的時候，」正是如此，不到三四年，他的預見，便成了事實，曙光照遍了全中國。他已準備了讓國民黨特務暗害，他結束演講時說：「前腳跨出大門，後腳就不準備再跨進大門！」就在這天晚上，狼心狗肺的國民黨特務便用美製無聲手槍，朝他後腦射擊。這個寶貴的學者，因此殉難了。如果他還活着，他該是多高興，他該會爲國爲民做許多有益的事情！他的人格，他的精神，仍在鼓舞着、教育着我們！

姊妹花枝

花前瑣記

周瘦鵑

短小精悍，以少許勝人多許，往往文章中有小品，花中也有小品，玲瓏嬌小，別有韻致，如薔薇類中的七姊妹十姊妹，確是當得起這八個字的考語的。花與薔薇很相像，可是比薔薇爲小，花爲複瓣，狀如磬石；一蒂而生十朵花的，名十姊妹，一蒂而有七朵花的，名七姊妹，花朵兒相偎相依，活像是同氣連枝的姊妹姊妹一樣。花色以深紅淺紅爲多，白色與紫色較少，而以深紅色的一種最爲嬌艷。每年倘於農曆正月間移種，八月間扦插，沒有不活的。此花因係蔓性，可以攀在籬上，一年年的向上爬；往年我住在上海愚園路田莊時，在庭前木柵旁種了一株淺紅色的十姊妹，最初攀在木柵頂上，後用繩子絆在籬上，不到三年，竟爬到了三層樓的窗外，每年春夏之交，花朵盛放，好似紅瀑下瀉，美妙悅目。清代吳蔚光齊有詠十姊妹一詩云：「嫋娜亭亭倚粉牆，花花葉葉映斜陽；誰家姊妹天生就，嫁得東風一樣妝。」移詠我這一株倚着粉牆攀籬直上的十姊妹，也是十分確當的。

明代小品文作家張大復，有「梅花草堂筆談」之作，中有一則說十姊妹云：「十姊妹，花之小品，而貌特媚，嫣紅古白，翩翩欲笑，如墜髮邂逅，嫣嫣落落間，故是諧俊別種。伯宗云：『折取柔枝插梅雨中，一歲便可數花；不必及瓜時發也。』」以人喻花，自很爲妙。又李笠翁「閒情偶寄」中有說七姊妹一文云：「花之命名，莫善於此，一蒂七花，殆似十姊妹，觀其淺深紅白，確有兄長娣幼之分，殆楊家姊妹現身乎？予極愛此花，二種並植，一架之外，雖不至於七，但怪其名，其勢猶不可遏，豈黨羽過多，則必無患矣。故善體女戒者，妙在使之能妬，此無他，皆同心不妬之過也。」以唐明皇所寵愛的楊家姊妹相喻，更覺妙語如環。

以楊家姊妹爲喻的，更有清代詞人的兩闋詞，如曾舜民雲堂春云：「天然一色綺羅叢。妝成拌倚東風。秦姨態與虢姨同。玉質嬙嬙，幽香密密，珊珊淡白輕紅。相繼競入翠微宮。不妨芳容。」又吳枚庵滿庭芳云：「桃雨飄脂，梨雲簇粉，聞驚春事都闌，嫦娥甚不耐朝寒。鬢亂雙頭並恣，葉接枝斷，昭陽台殿冷，翠鈿偷安。一樣芳心渾說盡，悲歡。珠珞淺笑風前。又楊家棄號，曲闌邊。」大抵因花中姊妹而說到人中姊妹，就不知不覺地要想到楊家棄號了。

我蘇州的闊子裏，現有深紅的七姊妹三株與淺紅的十姊妹一株，而以「亭亭」半廊旁邊的一株爲最，據說是德國種，色作深紅，一蒂七花，瑛特大，這當然是一株出色的七姊妹了。記得明代楊基有詠七姊妹花一詩云：「紅羅門結同心小，七蕊參差弄春曉，儘是東風女兒魂，蛾眉一樣青螺描。三姊娉婷四妹嬌，綠窗夜底可憐宵，八姨秦國休相妒，腸斷江東大小喬。」因姊妹花而牽引出楊家姊妹，江東二喬來，幾乎渾不辨所說的是人是花了。

龍井名茶

石在

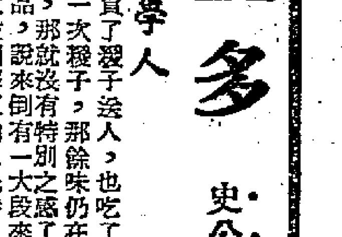

龍井茶以「色、香、味、形」俱美馳名全國。葉片普通約三四分長，一分闊，因爲茶葉形狀像鵲雀的舌頭，一名雀舌茶，又因茶葉採下時，僅一葉一芽，葉像旗，芽像槍，又名旗槍茶。龍井茶每年約產兩千多擔，它的產地除龍井、獅子峯外，還有附近的梅家塢、五雲山、楊梅嶺、虎跑等地。因此目前有「獅」、「龍」、「梅」等品種之分，其中以「獅峯龍井」爲極品。因爲獅子峯的土質是白沙土，日照時間特別好，所產茶葉的品質也就特別高，喝了對身體的補益特別大。傳說獅子峯的胡公廟前的十八棵茶樹就是前清專門進貢的「御茶」。現在這塊茶園還在，不過已經不止十八棵，而有二十餘棵了。

龍井茶的味道、形狀、顏色確是美好。不是麼，那些坐在龍井寺的茶園裏的遊客們，都讚美不絕。我在離開龍井前，因爲工作關係，在地方國營龍井茶場作了一陣客人，兩個熟識的主人給我泡了一杯「獅峯龍井」。玻璃杯裏，扁平而帶黃色的葉片，徐徐變成碧綠色，蝴蝶一樣輕盈地沉下去，茶水清澈而不混濁，帶綠而不發黃，喝入口中，甘香如蘭。我們正讚美龍井茶農和茶工的絕技時，有兩個常有機會與外國朋友和客人接近的朋友也來到這裏，他們敘述了外國朋友對龍井茶的讚揚。他們說了一個捷克斯洛伐克的朋友遊了龍井茶後激動地說：「要不是中國人民的解放鬥爭勝利了，我那能喝到這樣珍貴的名茶。」這時，我記起一個茶農姑娘給我說的一段話。這話原本是從我提出的問題引起的。「到這裏來的旅客有向你們買茶葉的嗎？」她回答說：「有的咯，去年有幾個在杭州療養的工人來龍井玩，順便向我們買茶葉。他們不懂得我們的茶葉是賣給國家的，我就對他們解釋了，並建議他們到龍井寺裏的茶場營業處去買。後來我又感到不大好，連忙又說：『你們難得來，到我家去喝口便茶吧！』我倒是眞心誠意的，幾個工人朋友好像有些不好意思起來，連聲稱謝地走了。」

我深深感到：龍井這地方是一個幽麗的勝地，龍井的茶葉是待客的高貴飲料，龍井的主人是一些幸福而好客的人。

「獵虎」記趣

童芷苓

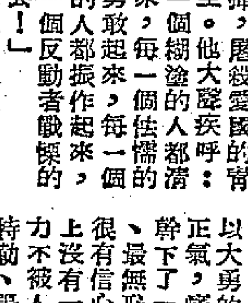

一個劇目在正式公演之前，舉行一次彩排是非常必要的。我們彩排「獵虎記」時，我因爲覺得不是十分有把握，多少有點着慌。別的演員也都很緊張，舞台工作者更是忙得不亦樂乎，但結果還鬧出一個笑話。

獵虎一場，劇本規定老虎被刺傷之後要從山片跳過去，表示從山上滾下澗去，可是那天老虎在山片上猶豫了一下沒有跳，轉回頭來從下場門跑進去了。當時飾解珍的演員（李仲林、李秋森分飾）非常沉着，仍按導演要求跳上山片往下望說：「下過不是毛蟲的後園麼？快點下山找他要去。」演員下場之後，台下的人轟然大笑起來。

李仲林下來之後問飾老虎的演員怎麼不從山片上跳過去？老虎說：「山片前面石階的地位不好，我剛往下跳，一看山片後有一個大電燈，如果往下一跳，電燈非完蛋不可。」

仔細檢查起來並不怪老虎，而是裝置佈景的毛病。好在是內部彩排，沒多大關係，不過從這個笑話可以看出演員表演固然重要，而舞台工作的任何一個部門的配合也同樣很重要。

北遊寄簡之八：北京的魅力

錢萬鍠

××：

今天是星期日，趙要他們有空，又陪我玩了一整天。我們以前談讀書，有「精讀」和「略讀」的分別；如果遊山玩水也容許有這樣的講法，那我今天的遊法是重「略」而不重「精」，但求瀏覽一下，得個大概印象，就算達到了目的。我自己把這情形叫做「走馬看京華」。因爲我的東北之行已經沒有問題，而且定期在下星期二出發，明天我要收拾一下，可以利用的就只有今天了。趙要說我這些時候可能「只見北京某一面」，乃因身在北京中」，主張再到處繞一繞，看了「點」再看看「面」，我當然照辦了。

今天我們最近的去過雍和宮，最遠的去過北京大學。坐過公共汽車，坐過電車，甚至坐過單車，換來的是愉快的心情，健康性的疲倦。

在車上，誰是新北京，誰是老北京，用我的標準去分辨，最少有六成不會錯：坐不安席，一刻不停地注視窗外的是新北京；手拿書本，凝神細讀，不到站不釋卷的是老北京；此外，當然還有一些「中立派」，但我也有辦法，「看」之外再用「聽」，凡是多用「您」而少用「你」是老北京，凡是兩頰紅多多的多數是老北京。你不要取笑我是「形式主義」者，並非我吹牛，其中也有些道理。道理在於：對於新到北京的人，眼前的風物人情，一草一木，對他都具有很大的吸引力，使他不能自持，也不能自已。這種心理上的魅力，有政治的成分，也有感情的成分，有歷史的成分更有現實的成分，有對祖國的熱愛也有私人的喜好，它們揉和在一起，成爲一股偉大的熱力，共通的熱力，向着北京。凡是聽到「北京」，感情上就加上一個「！」。弱者感到有了依靠，有了勇氣；強者想到作更徹底的獻身。你走在北京城，這種感覺就特別眞實。

以前聽朋友白茵說過，有一個東南歐國家的文工團從北京搭火車到廣州去，過了一夜，他們問廣州到未？陪他們的人說還沒有；過了第二夜，他們又問，陪他們的人告訴他們只走了一半左右。這在他們的感情上引起了強烈的激動，他們說：「和平的後方原來是如此深厚啊！」這對他們成了一種巨大的政治的鼓舞，也是感情的鼓舞！到北京來吧，它能給你數不盡的東西！前信上我已告訴你到電影劇作所去看過朋友，他已半身殘廢了，但生命仍然燃燒着強烈的希望，仍天天盡力地工作，他對我說：「回到這裏來，心胸開闊得多了！」因此對病魔的戰鬥勇氣也強得多了。他雖然知道戰勝它的可能很小很小，但恐懼究竟被他打敗了。對生活的堅信和熱愛，就產生了一種強烈的力量。他的房間雖小，但與整個北京空氣相通；北京的陽光照進他的窗，給他的生命以溫暖！

對於這樣的北京，若果你是一個新來的人，你能夠不是隨時隨地，貪婪地看着它嗎？

至於那些老北京，他們已熟識了，而且他們自己也已成爲北京的一部份，坐在車上，最吸引他們注意的已不是窗外的風物，而是這個時代的寧馨兒——思想和知識了。時代走得快，思想提高，人人都不甘落後，更莫說掉隊了；人人都想把工作做好，而且一天比一天做得更好；所以除了從工作上努力學習，還得在理論上深入鑽研，隨身帶書，隨時閱讀，就是在這種環境下培養成的習慣。人們讀書，是爲了解決工作上的問題，所以隨時讀書的人的多少，也是測量有工作的人的多少的一把標尺。從這個角度看那些老北京，又增加了對社會情況的了解。

至於從說話中的「您」與「你」去分辨，那是因爲北京人對人特別謙誠樸實，所以說話都很客氣，但卻不做作。我想，凡是北京城的，都愛北京人。

在一週中的七天，北京人有六天是勤懇地工作，另外的一天，則是無慮地休息，或者適當地遊玩。所以星期日，街上另有一番熱鬧的忙。飯館點心店也坐滿了顧客，北海公園隨處有「紅領巾」，西郊公園多的是「三代同行」或「兩代結隊」的人羣，西郊公園旁邊的莫斯科大餐廳整天滿座，頤和園男女青年在談學習也談戀愛，可喜的「翠綠的喧鬧」，隨處都可以聽到，看到，感覺到！不相識的人也交換着和顏悅色，使一個過路的人想到最好在這裏住下去，活得暢快，工作得有意義。老實告訴你，將來我回來的時候，究竟能不能不常患懷鄉病，自己並不樂觀。

這裏的人，只要是有工作的，可說無人不忙，在未身臨其境的人的想像中，好像是有點可怕的。但事實並非如此，像趙要他們，我便未曾聽他們怨過忙。因爲在這裏的生活中，忙，是忙於向一定的目的的追求，或者說，這是完成工作的責任感在一天天更強烈，所以，忙得愈多，另一意義也等於說與所追求的人生目的愈近了一步，你想，這是痛苦的負擔，還是莊嚴與愉快？

個人的忙與建設的忙配合在一起，個人生活的節拍與衆人生活的節拍統一而和諧，這就是「生活之歌」，這就是生活的魅力，時代的魅力。

三月二十七日

各地通訊

參觀風動工具廠

祖國第一座風動工具廠，在瀋陽建成後即大量生產，鞍鋼、第一汽車製造廠、蘭新鐵路、集二鐵路、治淮工程等宏大建設工地和全國許多礦山，都在使用該廠的產品。

工廠參觀

張久藩

一九五五年一月，祖國第一座風動工具廠在瀋陽建成並投入生產了。現在它所生產的產品，已逐漸的代替了進口貨，滿足了全國風動工具的需要；在鞍鋼、第一汽車製造廠、蘭新鐵路、集二鐵路、治淮工程等宏大的建設工地和全國的許多大小礦山，都開始使用這個工廠生產的風動工具。

風動工具的種類很多，有鑿岩機、鉚釘機、風鏟、風鎬、風鑽、風砂輪、風搬手、風鋸、風動搗固機等。這些工具可以廣泛地用來代替笨重的體力勞動，工作效率比體力勞動能提高幾十倍以至幾百倍。過去，開採鐵礦和有色金屬礦，工人們是用大錘和大釬子一錘一錘地鑿開堅硬的岩石的；開採煤礦也是用鎬頭、煤鏟，一鏟一鏟地挖掘。現在呢？鐵礦中一台鑿岩機一天的工作量，相當於三十五個到四十個工人一天的工作量；煤礦中一台風鎬一天的工作量（包括爆炸）就可頂八、九個工人一天的工作量。發展交通運輸業也需要大量的風動工具。如修築公路要用鑿岩機來開山鑿石；鋪道軌、架橋樑要用鉚釘機來打道釘、鉚接鐵架和鐵板。在飛機製造業中，整個飛機的裝配工作中，鉚接工作佔的比重最大，這也需要風鑽來鑽孔、鉚釘槍來鉚小鉚釘。

經過改建 煥然一新

瀋陽風動工具廠的前身，是一九三四年日本帝國主義者建立的「滿州金屬工廠」。國民黨統治時期把它改為「東北汽車總廠」，但實際上卻利用它來生產軍火。瀋陽解放後，一九四九年末它開始生產鑿岩機和鉚釘機。改建前，這個工廠只有一座矮小的、幾個車間擠在一起的小廠房。在機械裝配車間裏，擺着幾十台皮帶車床，密密層層的皮帶和天軸，擋住了從天窗外面射進來的光線，不開燈很難工作。改建後，所有車間都已煥然一新。機械裝配車間裏的光線充足，皮帶車床完全被搬走了，換上了嶄新的[illegible]機床以及蘇聯新製造成功的自動鑽孔鏇床、半自動的螺絲銑床等六十多種性能不同的新型機床。熱處理車間在改建前，煤煙四起，灰塵飛揚，空氣非常不好，工人們把它叫做「火場」。現在呢？整個車間比過去擴大了三倍，並設有冬天不冷、夏天不熱的通風機。在車間裏再也看不見煤煙和飛揚的灰塵了。因為車間裏的設備全是蘇聯製造的新式電氣爐和滲炭爐。

大化驗室 設備完善

我們這個風動工具廠的中央化驗室是值得特別加以敍述的。它幾乎佔了一幢大樓，有十多個房間，共有一百八十多種貴重的金屬鑑定儀器和一般的化驗儀器。X光室中有一台很大的X光透視機，它是專門檢查隱藏在鋼材體內的「空洞」、沙眼、裂紋和電焊接頭的氣泡等缺陷的。即使是一道極小的裂紋，都會很快很清晰地顯現在這種X光透視機照出來的底片上。光譜分析室中有一台光譜分光鏡，鋼料一放上去，通上電流，就可以看到鋼料中所含的各種金屬原素。在金相試驗室中，有各種各樣用來檢查金屬組織在熱加工前後的變化的立式顯微鏡，和裝着照像設備的高倍數臥式金屬顯微鏡，以及測定各種金屬部件軟硬的硬度計。這個完善的中央化驗室，是達到了蘇聯社會主義標準的，它能保證產品的最大精密度。

工人技術好 效率特別高

怎樣掌握最先進的技術來運用這些新設備，這是個很困難的問題。全廠職工早就認識到這點，他們努力學習，刻苦鑽研，首先是向蘇聯專家學習。如鍛壓車間的「模鍛錘」，以前在國內是很少看到的，操作有很大困難。當時，車間把學習任務交給了工人白喜彥和富恩善。他們愉快的接受了這個任務，跟隨蘇聯專家把着手教他們，在不到三個月的時間內便掌握了這門操作技術。廠方同時撥出了一部分費用，組織了業餘學校，給學習人員以一切時間和物質的便利。這樣，在理論武裝和蘇聯專家的指導下，現在，工人們不僅已基本上掌握了技術，而且有些工人還改造了設備。如熱處理車間工人楊恩庫在進行「擋風蓋」加工時，看見效率低，就反覆研究改造成功了一套工具，使產量提高了兩倍；在「節氣彈」熱處理時，他看見生產人員雖多，但產量卻低，經他研究改進了勞動組織和上爐方法之後，提高了效率差不多到十倍，並節省了電力。

產品優異 各地歡迎

當這個工廠新出產的風動工具運到了各個宏大的建設工地和礦山時，受到了工人們的熱烈歡迎，他們驚喜地說：我們自己也能製造風動工具了。當廠裏的試驗小組到吉林去試驗新試製成功的能自動伸縮的鑿岩機時，某礦擔任試驗的一個工人就說：「以前，我看見你們生產的手提式鑿岩機時，就深深地感到高興。當時我還想，要是能生產重型的自動向上打的鑿岩機那該多好啊，可今天真的製造出來啦。」阜新平安礦一採區掘進段段長李寶書給遼寧日報上寫的一篇文章中說：「一九五〇年，我們坑口只有日本帝國主義扔下的破爛不堪的風鎬和風鑽，一打起來，釬子一夾住就怎麼也拔不出來，累得工人們滿頭大汗，還影響全場子完成生產任務；一九五四年十二月，我到平安礦四坑（正在改建坑口）去參觀，到坑下一看，風鑽嘩嘩一個勁地響。從那兒來的這麼好的新風鑽呢？他們說：『這是瀋陽風動工具廠自己造的。』這可把我樂壞了。我想，不久後我們礦也可以使用自己造的風動工具了。」

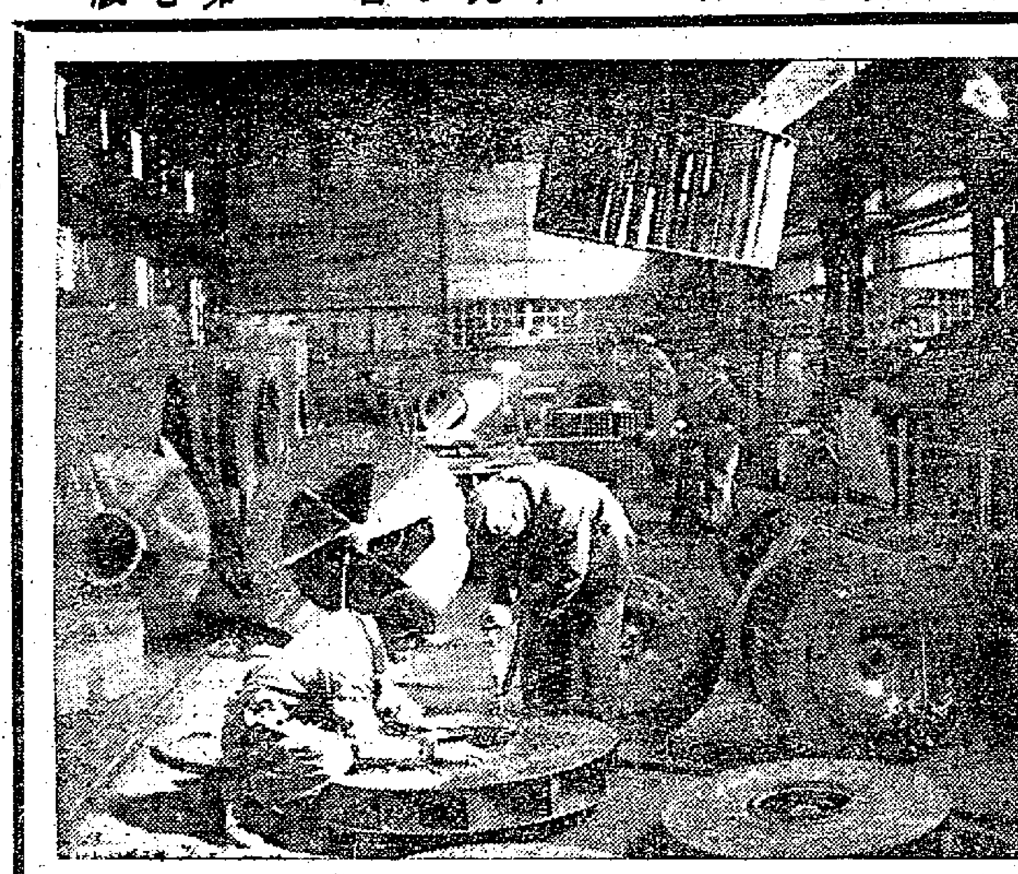

瀋陽風動工具廠裝配車間工人裝配新產品的情形

電睡眠療法機 在上海試製成功

【上海通訊】第一架電睡眠療法機，最近已在上海市試製成功。它是應用微弱的電流刺激大腦，引起病人與生理睡眠相同的睡眠。它能診治神經衰弱、高血壓、產前妊娠嘔吐、消化性潰瘍等病症。診治效果比一般藥物睡眠療法好。

上海仁濟醫院已在應用電睡眠療法診治病人。

晉江僑鄉的供銷社診所

王問天

【泉州通訊】一提晉江縣二十區供銷合作社診所，金井一帶的人們常常要說：早有這麼一個「醫院」，「南鄉」（晉江南部一帶的俗稱）少了幾多枉死鬼！

下洒村農民蔡依的妻子去年九月分娩，中央前置胎盤大量出血，生命十分危險。供銷合作社診所的醫師們連忙趕往搶救，輪班護理通宵達旦，結果母子均安。人們不禁連想到悲慘的往事：五年前，洒洲村僑眷施木耳臨盆血暈，因為請不到醫生，又來不及送到泉州去，竟致死亡。愛翠鄉貧苦僑眷陳碧雲逢人便說：「要是以前，我的病哪能醫好！」原來她去年夏天患了急性紅病，躺在床上不敢想活了。恰巧合作社診所的巡迴醫師巡迴到鄉裏，探知情況後自動上門為她免費治療，一週打了八針，病就好了。

在石圳村，婦女們一遇「有喜」（懷孕）就相告說：生子傳兒是大事，要到合作社去，省錢、潔爽又平安。她們的話是有根據的。村裏僑屬呂秀戀去年十二月間臨盆，住到合作社診所去，可是過了一個多月，肚子裏還是不動聲色；時間越久，心裏越慌，生怕肚子裏有問題，又怕嬰兒太肥大，會難產。助產士根據可靠的檢查，耐心地安慰和勸導她，結果使她平安地生下一個胖娃娃。她前後住了五十九天，連接生費只花六元二角。

人們津津有味地談論這類病人得救的故事，同時體會到只有在人民政府的領導下，才有供銷合作社這樣為羣衆的生命和健康而服務的診所。

過去，不要說晉江南部濱海僑鄉二十多里，連金井這個中心集鎮，也只有七零八落的幾家私人診所和「懸壺處」，收費高，派頭大，實行「三不醫」（沒錢不醫、遠道不醫、風雨不醫）和「三不行」（夜深不行、沒轎不行、〔路〕遠不行），較偏僻的地方，就是「小病多金車馬便」，也難得醫生「光臨」。當地華僑在解放前雖曾倡辦醫院，可是都因為環境不好，太多人的阻撓，使他們灰心冷意。如今，他們的願望初步實現了。這個僑鄉的供銷合作社診所，一年多來正不斷擴充。現在有中西藥兩部，產床十五張，中西醫師七人，藥劑員和護士六人；有外科室，有高壓消毒器、紅白血球計算室、血流沉降計和聽心器，有完整的接生器械，也有檢驗病菌的一千五百倍的顯微鏡。人們一感到身體有毛病，花上一角錢就可以進去看病。

女提琴童提琴 小鋼琴手風琴

重慶樂器廠製出新產品

【重慶通訊】地方國營重慶樂器廠在今年四、五月份就組織了新產品試製研究組，經過較長時間的研究，最近試製成功了女用提琴、童提琴、中音提琴、大提琴、最低音大提琴、十鍵二十鍵小鋼琴和十二貝斯「長江」牌小型手風琴。

這些新產品的成本有了降低，質量一般都有改進，音色很宏亮，外表大方美觀，如手風琴就採用了仿魚骨噴膠，用起來非常輕便。十鍵和二十鍵小鋼琴音量也很清脆宏亮。這些新產品在五月份已有部分試製成功，不久就可以陸續供應市場。

這個廠為了方便用戶，還編印了手風琴練習法、保護法和簡易修理法，使用戶不但可以自己練習，而且可以自己修理。

被俘蔣軍士兵獲寬大待遇 孫振榮闔家歡樂

孫英龍

【東山通訊】一個陽光和煦的早晨，我回到了東山縣銅鄉自己的家。進門不久，母親就對我說：「振榮回來這麼久了，你應該去看看他！」經母親這樣一提，我又記起了這位小時候常在一起的朋友；他回來一年多了，我還沒見到他，的確是應該去看看的。

當我走到孫振榮的家門口時，正碰着振榮拿着鋤頭從地裏回來，還沒吃早飯呢。「啊，你好早啦！」我有點激動地說。他臉上現着勞動後的紅暈，愉快而親熱地把我領到他家裏，敍談起來。

他原是蔣賊軍四十五師一百三十四團八連的一等兵，在一九五三年七月東山戰鬥中被俘虜後，經人民解放軍寬大處理資遣回鄉。當他由福州回到家裏時，他的父親和母親歡喜得流出了眼淚，鄉人們都對他說：「盼望你四年了，要不是解放軍，恐怕你也沒命回家團圓了！」他的母親還告訴他：「自你被解放後，親戚們都向我道喜，鄉親們都替我們高興呢！」

振榮對我說：「我當時真是感動極了，心裏深深地感激解放軍使我一家人團圓的恩情。」他又激動地說：「在金門時，聽蔣賊軍官說，『當國民黨士兵的家屬都被共產黨殺害了，有的活活餓死了……』可是，我現在看到的父母親，身體都很健康。父親還參加了康美農業生產合作社。聽母親說，自從我被蔣賊軍抓去後，家鄉解放了，人民政府像對待其他農民一樣地照顧我家。除了土地改革時我家分到了田地、房屋和耕牛，平時，政府還常常幫助家裏解決生產上的困難。因此，我下定決心要好好地生產，努力增產糧食，支援解放軍解放台灣，消滅蔣介石賣國集團！現在，我已參加了鄉裏的農業互助組了。」

在我和孫振榮談話的時候，振榮的愛人張嬌抱着出生不久的兒子走來了。他們倆在四年前就互相戀愛着，因為振榮被蔣賊軍抓到金門去而沒有結婚。一直等到振榮這次回家，才完成了兩人的心願。振榮微笑地撫摸着孩子的豐滿的臉頰。我不禁對他倆說：「你們現在的生活真是過得幸福啊！」

旅大一隻青年船 一網捕魚七萬尾

【旅大通訊】旅大水產公司三七號青年船於六月十三日出海，一網捕獲鮁魚七萬尾。

這天早晨，船出港後，船長劉子和就和漁撈長孫日德根據頭一天的作業情況，分析了魚羣迴游路線，決定迎捕某海峽過來的鮁魚。六個小時以後，他們發現了大魚羣。船員們馬上展開了緊張的勞動。他們一下網便拉上了滿艙的魚，每尾魚都有一斤多重。這隻漁輪滿載歸來後，馬上把這一消息和魚羣的迴游情況傳達給了留港的漁輪。留港的漁輪聽到這一消息後，馬上出港追捕魚羣去了。（傅象乾）

遊青州訪古蹟

旅行見聞

那兒有范仲淹紀念亭、曾操點將台、黃巢關；雲門山上還有雲門洞、佛窟、雲窟、天仙玉女祠等名勝。

讀過「紅樓夢」的人，都知道賈寶玉作過一首「姽嫿將軍行」，敍述衡王府宮女林四娘的故事。「聊齋誌異」也有關於林四娘的故事，是發生在青州的。青州即現在的益都，是在山東省中部。是一個古樸的城市，舊有兩城，北城為舊青州府城，南城為益都的商業中心；北城不大，是滿清入關後為旗人居住的。益都城有悠久的歷史，它比南京、開封、西安還要古老的城市。早在幾千年以前，據說當「劃天下為九州」的時候，青州即為九州之長。戰國時代齊國曾在這裏建都，以後歷朝設州設府。現在的城已經是第三次遷移的了。歷史悠久，名勝也極多。為紀念宋朝的范仲淹而築的范公亭至今尚存！林四娘是益都衡王府的宮女，遺事就發生在這裏，現在衡王府故址當地居民稱之為「皇城」。至於城北曾操「點將台」和城南的「黃巢關」，故址都是當地古蹟。

益都西南一帶多山，羣山環抱，峯巒起伏，風景秀麗，氣魄雄偉。雲門山上的雲門洞是很出名的，天空的浮雲能從洞內穿過，洞門上有「雲門洞天」四個大字，山上還有佛窟、雲窟、天仙玉女祠等名勝。「壽」字——弘治十六年衡王所刻的大「壽」字，人的身子還不如壽字底下的「寸」字高。登雲門山四望，西南羣峯高聳，巍峨峻峙，盡收眼底；東望平原沃野，青綠一片的麥田，成為錦繡般的人工地毯。

去過益都的人，都很愛這個古老的城池。有的人曾看到過「南征北戰」影片，所攝製的解放戰爭中沂蒙山區戰役的情景，其中將軍廳一個鏡頭，就是在益都火車站拍的外景。

豐富的出口商品

記山東省出口商品展覽會

姜克寬

【濟南通訊】山東省出口商品展覽會在濟南市展出以來，參觀的人羣絡繹不絕。人們都以愉快的心情，欣賞着每一件物品。從該會的五個展覽室，陳列着的六百餘件產品來看，集中地顯示出本省的出口商品是豐富多彩的。

在展覽室中，可以看到各種特有的手工藝品和各種土特產品。手工藝品如綉花、花邊、綢扣、絨綫花等，在國外銷路很好。其中煙台地區生產的絨綫花，質地優良，綉工細巧而美觀，國外前來訂貨的很多。農村多種多樣的草帽辮和極富有藝術風味的花邊，在國外也是很受歡迎的商品。婦女精心編織的髮網已成為歐洲婦女心愛的裝飾品。這些手工藝品的生產，技術性很高，堪稱精工細作的藝術作品。中藥材的出口品種有沙參、蟾酥、金銀花，也是國外暢銷的商品。另外，萊陽梨、龍口的粉絲、樂陵小棗，以及各種毛皮的名產品，都是中外聞名的產品。當我看到這些產品時，使我深深地感到山東的出口商品是非常富饒的，這是為祖國組織出口換得大批外匯，支援國家社會主義工業化建設的一支重要力量。

在展覽室的圖表告訴我們：自一九五〇年到一九五四年五年間，由山東省出口的物資總值，可以換回五萬五千六百多部五十四匹馬力的拖拉機；或換回七十三個五萬紗錠的紡織廠，如果全部換成鋼軌，它可以鋪七十七條膠濟鐵路。這些數字，是多麼激動人心呀！

幾年來，隨着人民生活的逐漸提高，土特產的生產也是逐漸增大的。就以絲綢館所展出的五彩繽紛的絲綢來說，外銷數字逐年在增長着。如以一九五一年為一百，到一九五四年則上升到一百八十四點一。髮網是本省農村婦女的副業產品，解放後人民政府給了大力扶持，其生產數量也逐漸在發展着。我們如果出口七千四百三十六籮髮網，就能換回一部萬能車床。一向被人丟掉的或供小孩子玩耍的杏核，今天也成了出口中的貴重商品。如果能多組織八千三百多噸甜杏仁出口，換回的鋼軌就可鋪一條成渝鐵路（五百零五公里）。大家看到這些事實，就會更深刻地瞭解到這些土特產品與我們國家的社會主義工業化的密切關係了。

解放後，由於國家對農民的大力扶持，本省出口的物資，每年都增加新的品種。展覽會上展出的海產品、荷葉、大蒜頭、頭髮渣等都是去年才開闢的新貨源；據今年上半年統計，開闢的新貨源已達五十餘種。這充分說明了，本省的出口貨源是相當豐富而廣闊的。如長山列島海岸上的像鴨蛋大小的球石，可以用來碾磨陶瓷原料，這已成為出口商品之一，我們如果出口一百四十五噸球石，就能換回拖拉機一部。像這種自然產品，是取之不盡的，只要我們注意鼓勵羣衆採拾，就可以大量地組織出口的。

從展覽會上還看到，節約消費是增加出口的一項重要方法。譬如，全省每人每年節約一斤豬肉，就可以換回三個五萬紗錠的紡織廠；如果節約一萬個雞蛋，就可以換回五噸肥田粉。大家少吃一斤豬肉、一個雞蛋，倒不會成什麼問題，但它卻能為社會主義工業化換取不少的必要的原料和設備。

小說天地

魍魎世界

張恨水

第十四章 對比

這分明是一種有意的做作。他這樣想了，越發不斷的向那小販打量。那人正也怕人打量，西門德這樣望着，他就避開臉子去了。不多一會，有一個穿短衣的胖子，匆匆走來，在艙外面叫道：「小李，你今天記着，兩天沒有交錢了，今天不交，就是三天。這樣推下去，我們又要再結一回帳了。」西門德順了聲音看去，那說話的人穿了一套工人單褂褲，小口袋上拖出一串銀錶鏈子，手指上夾了大半枝香煙；臉上紅紅的，塌鼻樑，小眼睛，越是顯這面部成了一個柿子形。只是在兩道吊角眉之下，又覺得他在這臉上，翻下了一道能強迫人的勇氣。

那小販很謙和的迎上去兩步，笑答道：「老板，你放心，無論如何，今天晚上，我會給你送錢去，不騙你。我病了兩天，今天是初上這個碼頭作生意。」那人將夾了紙煙的手指，指着他道：「你今天晚上，若再不送錢來，我也有我的辦法。」他說話時，沉下了臉腮上兩塊肥肉，和那兩道吊角眉，背道而馳，正是緊張了這張臉，真不受看。那個小販道：「我說話，一定算話，在這個碼頭上作生意，敢得罪你老板嗎？」那胖子哼了一聲道：「有什麼得罪不得罪，殺人抵命，欠債還錢，你欠我的債，你就當還我的錢，別的閒話少說。晚上我們見！」說着，他舉起了拳頭在鼻子旁邊向外作兩個搥擊的姿勢，然後走了。這小販呆呆在艙裏站着，望了那人搖搖走去，伸着頸子歎了一口氣。

西門德坐在一邊，看出了神，越看他越像是熟人，便喊了一聲賣橘柑，向他點了兩點頭。那小販眼鏡遮不了全臉，透着有點難為情的樣子，只好走過來。到了面前，西門德看到他肌肉有些顫動，臉上的面色，帶了蒼白，分明是要哭。可是他，還是露着牙齒笑了。他彎着躬，低聲叫了一聲老師。西門德道：「哦！你果然是李大成，你不唸書了。」李大成道：「老師，我沒臉見你，你一上渡船，我就看見你了。可是……船來了，老師請過江罷。」說着他扭身要走。

西門德一把抓住他橘柑籃子道：「別走，我要和你說幾句話。」這時來的渡輪，紛紛向船口擠去登船，等船的人，一陣擁擠，西門德依然抓住了橘柑籃子，等船裏人全上渡輪了，西門德見這船裏無人，才低聲問道：「你怎麼弄成這個樣子？你令尊現在……」李大成將籃子放在艙板上，一手托着黑色眼鏡，一手揉着眼睛，很淒慘的答道：「他……過世了。」西門德道：「他是到四川來了兩年多才去世的嗎？」李大成道：「到四川來了，只有我一個兒子，家鄉淪陷了，孤兒寡母，無依無靠，我怎麼還有錢唸書？」

西門德道：「你父親死了，機關裏總可以給點撫卹費。」李大成慘笑了一笑道：「老師，你以為拿了撫卹費，我們可以吃一輩子？不瞞你說，我父親的棺材錢，還是同鄉募化的。我父親死的時候，倒是清醒白醒的。」（一七四）

包辦媒人

人海微瀾

魯夏

出我意外，端坐在介紹人席上，堆着甜甜的笑容的，又是羅寶。

我心裏想：「羅寶不是說過，她在本年度已做過十二次媒人，不再做了麼？再做就是十三次。呸，今回是十三次了。」

羅寶又是抬而忸怩而老着面皮，站起來，演講：「各位親友，各位來賓，此一次是我在本年度做媒人的第十二次，如果我打算不再做了，然而這一次，除非來年再做。這一次，却是我做媒以來最美滿的一次。因為丁先生和麥小姐這一段姻緣……是最美滿的姻緣。」

以下，羅寶小姐又是說什麼天作之合，上帝的安排。又是說夫婦的共同意義在共同生活，而共同生活貴乎分工合作。又是說性情要相投，不必相合，同，異中求同，什麼和而不同，一字不漏，一字不易，彷彿出錄音機播送出來一般。可是，她獲得的掌聲，仍是那麼響，美譽又是這麼多。

無論婚禮採取什麼儀式，別的秩序可以或增或删，或用茶會代替，甚至酒可以不擺，但新郎新娘宣佈戀愛經過，却是删除不得。於是「請新郎新娘宣佈戀愛經過」的呼聲，在年青的來賓中叫起來。

新郎絕不推辭，站起來就說：「我是個初戀的人，麥小姐也是如此。在我未認識麥小姐之前，因為我是很怕和女孩子接觸，全無經驗。我和麥小姐認識時，簡直不會想到和她結婚，那是我沒有這種勇氣和膽量。我和麥小姐初次見面，是在羅寶小姐家中，但當時在座的小姐還有幾個，所以我沒有注意她。我所注意的是羅寶小姐客廳裏的一幅新繡的小枱巾，用絲綫在四角和邊緣繡上很精美的花紋的……！」

以下，新郎就說他那次探訪羅寶小姐是要拿一本詩稿給麥小姐。然而，這詩稿是托她交一位文藝界的朋友斧正。然後了去，跟着就說那幅檯巾出自麥小姐的素手刺繡。他要求她送一對枕頭袋，從此結了友誼。他們每週都見面，談些人生哲學，和交換對社會的觀點。最後，說不完的，新郎就用書信。有一次他患流行性感冒，麥小姐衣不解帶的來侍奉他。自此他們互相覺得要共同生活起來了。他向她求婚，她答應。」

「天哪，」我心裏叫起來，「為什麼眼前的新郎新娘小丁和麥小姐的戀愛經過，就和三週前的小江和薛小姐的戀愛經過依樣葫蘆，一樣的？」婚筵散後，我為了好奇，留着腳步，候羅寶出來，和她一道回家。

「羅寶，你覺得今天新郎所講的戀愛經過，出奇嗎？」

「我知道你覺得出奇的地方了。那是因前次小江結婚時你也有參加。」

「正是如此，小丁的戀愛經過，就和小江的戀愛經過沒有一點不相同，好像翻版似的。」

「小江那段戀愛演講詞，是我替他捉刀的；現在小丁那段戀愛演講詞，也是我替他捉刀的。」

這樣怎能使我不對羅寶肅然起敬呢？我向她一拱手道：「羅寶，佩服佩服，你替人家做媒，是盡心全意的，連戀愛經過講詞，也由你包辦。」（完）

十四 劉師奶出了事

于凡

那電話又響起來，這一次是問劉師奶害了什麼病的。素秋放下了電話，吐一口氣，說：「真是吃不消了，他們還當我是劉師奶的用人啦。」

「豈有此理，居然有這樣無禮的人！」

這個早晨，一連接了七八個電話，都是找劉師奶的。到了中午，劉師奶的用人下來問有沒有人找劉師奶，知道有七八個電話找她，就教素秋千萬不要去通知劉師奶。

「為什麼不要呢？」德華搶着問。「劉師奶害了什麼病？」

「……」用人呆呆的看着他，答不出話來。

「病了就病了啦，你問來做什麼？」素秋在旁邊勸住他，她真的不願意跟鄰居發生誤會的，尤其是這個不好惹的劉師奶。

等那用人走了之後，素秋就說，一定是劉先生發脾氣了，所以劉師奶才這樣堅決的拒絕聽那些電話。德華跟太太約好，再不要接聽電話了，任它怎樣響。後來，德華提議出去散步，玩一個下午才回家。他們到市區去到處逛逛，後來還看了一場五時十五分的電影，在外邊吃過晚飯才回家，他們回家的時候，恰好碰到了倫太太，那肌肉過份發達的女人，果然，她看見了素秋就先報告，她才去借過電話來，埋怨那二房東一番，然後，低聲問素秋：「你知道那件事沒有？」她身體那麼大，擋住了去路，却又忘記了讓開。素秋陪笑說：「知道了，就是莊小姐不肯回家的事情嗎？可憐她媽媽為了息事寧人，連報警也不敢，不是她回來了吧？」

「不，我不是說她，我是說，」那胖婦把嘴湊近素秋耳邊，彷彿怕德華聽到了，「你們三個劉師奶啊！」

「啊，劉師奶病了，不肯聽電話，我們的二告訴你了？」素秋希望她讓出一條路來。

「不，劉師奶躲起來啦。」素秋奇怪的睜大眼睛。

「躲起來？」

「她原來假裝有病不聽電話，不料那些人到她家，才發覺她不在家了，劉先生對那些女人說，他老婆忽然出走，完全因為她們。」

「到底什麼事要出走？逃避打牌也不必這樣啊！」

「她做義會會首，欠了人家許多會銀，現在悄悄的跑了。當然，劉先生一定知道的，但是肯說。」倫師奶笑一笑，再說：「這都是你電話害了她。」

賀儀

小花邊

方茵

傍晚，丁先生下班回家，那封賀儀尚在抽屜，他問妻子：「為什麼還不送去？」妻子說：「隔壁黃師奶和陳太太都送廿元，你只送十五元，不好看。我想還是不要省那五塊錢吧。」

「你為什麼常常提到人家，他們有錢，怎同？」丁先生微惱。他想陸先生和自己只是泛泛之交，他結婚，賀十五元也不為錯的。但丁師奶的見解又不同了，她認為陸先生是黃師奶和陳太太的好朋友，如今一併來請，正是看得起自己。

「我才不稀罕他看起我！」丁先生心裏到現在還覺得這份人情不值得做，陸先生和自己沒關係，只不過太太要撐場面，他才破費了十五塊。本來，他想買點禮物送去，可是黃師奶說，人家結婚花了不少錢，應該送點錢幫補一下才合實際。於是，他想封十塊錢，然而他覺得拿十塊錢去，夫婦倆吃一頓過意不去，於是，他加了五塊錢。

這個故事的結局是：丁師奶自己貼了五塊錢，加足廿元之數送去了，她覺得心滿意足。——但假如她曉得有這樣事，一定氣壞：黃師奶和陳太太，聽到了丁先生夫婦的爭吵，在賀封裏都抽了五塊錢出來。

天堂撈記

且仃

四 記撈得個吉

於是且仃決定一試，當晚，且仃去找鍾樂唐，實則鍾樂唐避開左去街，且仃有心找阿珍耳。不意阿珍亦出左街，只得阿貞在家中。且仃問佢姊姊何去？阿貞曰：「有個朋友約佢出去看電影。」

且仃大感失望，則與阿貞在廳中閒談。想等阿珍返來。阿貞用線織衫，且仃覺得佢實在好過阿珍好多，品性溫柔，年紀又輕，樣子又好。且仃心想，古話有云：失之東隅，收之桑榆，阿貞其為桑榆乎？

閒談之際，且仃問及阿珍，阿貞起初不大願談，且仃曰：「你一定聽到外邊有人傳話我與你姊姊要結婚之消息，是否？」阿貞微笑，且仃曰：「閒話你信不信？」阿貞笑曰：「你豈非就知道耶？」且仃曰：「有其事也。」阿貞笑曰：「你不認耳。」且仃亦笑曰：「認與不認，要有事實至得，有事實，有乜所謂認不認？」

阿貞又是一笑，且仃乃知阿貞必然知道好多事者，不過不出聲耳。因此且仃向佢坦白，話本來佢爸爸有此意思，所以傳左出去，後來佢爸爸就問過阿珍，阿珍反對。且仃曰：「阿貞，其實我未向過你姊姊求婚，難怪你姊姊不高興。而且，我睇你姊姊未必愛我。」

阿貞奇曰：「你點知道。」且仃亦奇，曰：「你知道姊姊不中意我耶？點解？」阿貞笑曰：「你自己話者。」且仃曰：「我猜度耳。」阿貞輕輕一笑，佢眼光一閃，好似話且仃十分聽明。

且仃狐疑大起，連忙查問何故？阿貞笑而不言，且仃曰：「貞姑，你應該話我知，何以你姊姊不中意我？」阿貞閉語，忽然大笑起來：「你自己知。」且仃更奇，更追問。阿貞嗔曰：「我點知，你話我知，免我在五里霧中。」阿貞又笑。

阿貞之笑，笑得甚抵死，且仃曰：「貞姑，唔該你，話我知好不好，我真是胡裏胡塗。」阿貞吃吃笑曰：「家姊話……」講到此處又笑。且仃曰：「我求求你，你話我知。」阿貞笑曰：「佢話你不夠聽明，不夠士嘜！」

且仃詫曰：「如何不聽明不士嘜？」阿貞笑曰：「佢話你土頭土腦。」且仃莫明其妙。阿貞笑曰：「你如何不士嘜，我不知矣。」且仃曰：「佢點話？」阿貞笑曰：「你想一下啦！」且仃曰：「我真是想不到！」阿貞又大笑，曰：「難怪家姊話你土頭土腦矣。」

阿貞講完，又低頭織衫。且仃曰：「我自問的確糊塗，冇得講。只有向你請教。」阿貞喟然曰：「我真怕左你如此不寬氣夾晉氣矣。家姊話，你不夠膽，冇用！」

且仃一聽這句話，恍然大悟，所謂冇膽，所謂冇用，必係指且仃與阿珍晨紗纏之事而言。原來阿珍不中意我，並非因為且仃不去求婚，而係且仃太過糊塗，冇膽！唔敢做事。且仃喟然長嘆，又點知道天堂中之女仔，竟然如此大膽？男人不夠膽，就不得佢歡心，此點佢難料到矣。

且仃苦笑，阿貞望住且仃笑，且仃面紅紅曰：「阿貞，我真係不甚明白矣。」阿貞笑曰：「你自己想啦。」

（二九七）

來了兩個客人

桂月

我家裏最近來了兩個客人，一個是表哥，一個是表姊。我們三人從小在一起讀書遊玩，這一次別了六七年，他們兩個人是大大不同了。

前幾天，我家來了兩個客人：一個是我的表哥，一個是我的表姊。我們三人闊別已六七年了，現在能相見，當然大家都非常高興，但是由於彼此隔別太久，而且生活在不同的環境中，雖然我們以前非常友好，但現在彼此間很有陌生的感覺。

記得在六七年前，我們都是住在鄉間，同住在一條村中，我們每天一同到鄉村上課，一同回家，一同遊戲，年少的我們是三位一體的。約在七年前，表哥初中畢業，舅父送表哥到美國去讀書，表姊則留在鄉中。從此我們便分離了。表姊讀到初中畢業後就沒有再讀書，在鄉中工作。表哥現在美國已學成回來，我在英文書院裏讀第三班，快要畢業了。這次表姊來香港是接她的哥哥，因此大家都住在我的家裏。

我是主人，當然要負起招待他們的責任，但他們的生活方式很不相同，因此我感到非常困難。

表姊過慣農村生活，一早便起來，這樣我便要早起陪她。但表哥卻習慣夜生活，每晚起碼兩點鐘才睡覺，這樣我便變成夜睡早起了。這也不打緊，還有一樣難應付的就是他們的生活方式不同，表姊慣了什麼也自己做，洗面洗衫，倒水都自己來，表哥則不是。表姊喜歡在家中看書閱報，但表哥卻喜歡逛街，上舞場看電影。這就難爲了我了，不知陪那個好，不過他們初初見面，雖然有些不高興做的事也彼此能互相遷就，我就較容易應付。

有一次，我的男朋友來找我，當然我介紹他和我表哥表姊認識，接着大家便漫談起來。我們首先接觸的是日蝕問題。我先問表哥，因爲他是個留學生，但是結果我聽得不明白，他只講了幾個英文名詞，後來就說不出什麼了。接着表姊補充說：「去年，在鄉中，也有人向我們解釋這些問題。你瞧，當太陽在這裏，假設它不動，地球在這裏，地球繞着太陽運行，月球在這裏，繞地球運行，喏，這樣，地球，月球，太陽成一直線就日蝕，日蝕一年至少有兩次，多至五次，而且一定在陰曆初一。」她一面講一面用手劃圖，像有經驗的老師一樣，聽得我非常明白。我的朋友也靜心聽她說，不斷點頭，不斷向我示意讚揚，但表哥像聽得不耐煩似的樣子。後來，我的朋友和表姊談起來，說到國際大事，祖國一連串的建設成就，近來民主國家的勝利，說得津津有味。可是表哥聽得很不耐煩，以學生不談政治，要去看電影而結束這一席話。

經過幾天的相處，表姊對我非常熱誠，我們很快便熟習了。表哥對我非常客氣，非常有禮，丰度不錯。表姊很樸實，身體健美，而且我覺得她像認識很多似的，但表哥呢？雖然可說瀟灑大方，但身體太弱，不論身體和頭腦，都空空虛虛似的。我家來了兩個客人，他們來自不同的地方，他們的性格絕對不同，可是他們本來是相同的啊！我喜歡我的表姊。

「迷途的愛情」中一鏡頭

芳芳到江樺在做售貨員的店裏來買玩具

電視驅鼠

尹從

最近科學家觀察和試驗的結果，知道電視有驅鼠的效用。當每一家人家裝了電視機，這一家便再沒有老鼠出現。原來老鼠受不了電視所發出的噪音。

據倫敦大學一個作老鼠習性實驗的專家說：這完全是超音波的關係。電視機所發出的高頻率音波，我們雖不能聽見；但敏感的老鼠，卻聽見的。這種噪音，對牠是很不好受的。如果牠們過於接近電視機，便會陷於昏睡。貓狗對於電視的超音波也可能聽見。但是牠們不會因之惹起病苦，和老鼠不同。

電影新技術

水星

汽球升空拍片

荷里活派拉蒙影片公司，爲了拍攝大規模活動的影片時，如運動大會、軍隊大操、社團郊外集會等，通常僅能攝取若干精采的片段，不能把全般情形一古腦兒囊括鏡頭之中，因此特地設計了一種汽球升空拍攝影片辦法，藉以補救平面攝影法的不逮，結果成績非常之好。

據說，所用的辦法是：把一架最新式的攝影機，裝在一個小汽球下面的吊籃框內，鏡頭向着下面。這小汽球用長繩緊留於會場的空中，其高度可使全場情形盡數收入鏡頭爲止。當小汽球升到一定高度的時候，照相機的每一項動作，則用電線從地面上控制，使它對於大面場面作一個鳥瞰式的攝取。

日光放映影片

波蘭有一位電影技師叫麥克齊士，最近發明了一種屋頂日光影片放映機。他用一種反光鏡，再加以另一種特別的物質，將影片放射於另一大鏡上，所用銀幕也和尋常不同，結果放映出來的日光影片，都極清楚。

這種利用日光放映影片的新發明，不止用於屋頂，即在廣場也同樣適用。它的特點是利用太陽熱能而不必消耗電力，這在一般沒有電氣設備的鄉村，是十分便利的。

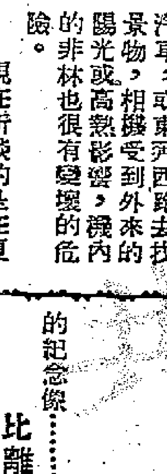

英國選票的用途

伊人

英國最近一次的大選已經過去了。數千萬張用過的選票是否沒有用而立刻加以毀棄呢？

不是的。首先，各選區用封閉的車子把選票一大袋一大袋地運到倫敦國會維多利亞塔上部有防火設備的房間架上，小心存放着。在一整年內，除非下議院或法院爲了有人告發選票中有非法情事而加以查閱外，是不得亂動的。

這許多已用選票都分成一束束，有着完備的索引，如果需要查閱的話，只須三分鐘內，便可辦到。

這些選票在存放一年以後，才搬出毀壞，但並不拋棄，而把它跟其他業已失效的秘密文件，一起做成紙漿用來造紙。

在婦女還沒有選舉權的時候，送到西敏寺的已用選票，約有二十五噸；在婦女有了選舉權以後，再因人口增加，重量就增至六十噸了。

在夏天冲洗菲林

培林

一個愛玩攝影的人，不知跑了多少路，耗了多少時間才將他自己的得意作品攝入鏡頭，如果因冲洗不慎而至將底片冲壞了，那是一件最可惜的事。在熱帶的夏天冲洗菲林最易發生問題，這是最困難的季節。因爲非林的膠膜在高溫度時會發生融化。非林膠膜的變壞，不一定是在冲洗時發生的，在攝影前和攝拍後因氣溫過高也可影響膠膜變壞。例如炎夏的正午時到郊外去拍攝景物，非林裝在相機內，經過乘坐長途的汽車，或東奔西跑去找景物，相機受到外來的陽光或高熱影響，機內的非林也很有變壞的危險。

現在所談的問題是在夏天冲洗非林的問題。當在有八十四五度的熱天時，冲洗非林應注意的是：（一）非林不可用手冲洗，應減少手的接觸，因爲人體的溫度會將顯影液的溫度提高。（二）顯影前或顯影後，須用強力的堅膜液浸洗，可將融化的非林膠膜加強堅固。（三）定影所用的藥液須常常更換，須用新開的藥液。（四）將水洗的時間儘量減少，等待乾燥後重行水洗，以減少融化菲林膠膜的機會；（五）乾燥時盡量快捷，不可時間過長，須在通風處乾燥非林。

大公園徵文：「初會愛人的父母」

本刊上次舉辦「我的愛人」徵文，承讀者踴躍投稿，美不勝收，作品在報端發表以後，讀者反映極爲良好。現繼續舉行徵文，題目如上。第一獎獎金三十元，第二獎獎金二十元，第三獎獎金十元，普通獎獎金五元。每篇請勿超過五百字。歡迎讀者踴躍投寄。——編者

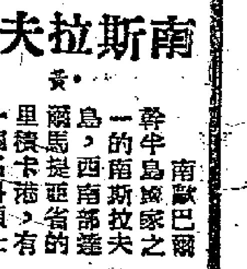

太平山打油詩

賣油翁

南北拳師大會

（一）張牙舞爪好威風，一吼紅光氣似虹。點解舞獅唔見左，此獅原本是河東。

（二）做乜東東仔打爸，刀來槍往眼都花。誰知此乃天倫樂，父子原來是武家。

（三）一雙小蝶滿場飛，高矮相同不瘦肥。引得旁人齊喝采，花拳繡腿演來奇。

（四）細路今年才九齡，咁多招數記唔清。天真一片蓬紅臉，贏得全場笑幾聲。

南斯拉夫的洞穴

尹黃

南歐巴爾幹半島，西南部達爾馬提亞省的里積卡港，有一個名叫頗士台那的著名大山洞區。從里積卡港去，有電氣火車可達，這是個充滿鐘乳和石筍的奇異的大洞穴，面積蓋好幾方公里。當局爲便利旅客起見，築有七公里的窄軌電氣鐵路，車行所經，景物時刻轉變，使你目不暇接。其中洞穴，大小都有，有些大得足容下許多層的大廈。其中形形色色，它簡直像童話中的仙境。有座叫做生壚的，是由鐘乳和石筍生長在一起而成的；其中的一個石室，石筍成林。另一個叫旗廳的石室，鐘乳懸空，像一面大軍旗，在電炬中，放出虹彩。其他的石室，有天然的像生鳥獸：像鴕鳥、雉雞、塘鵝、猴子和鱷魚等。還有兩座由石筍形成的女像，一老一少，像是母女似的。一切的一切，都栩栩如生。

這座大洞穴，在第二次大戰時，納粹德軍曾利用來做燃料倉庫，以防盟軍的空襲。

眾議院

世風日上 人心大古

長舌夫

端陽節之日，長舌婦與同居三姑六婆之流，不遠千里，由九龍渡海而至灣仔，買餸過節也。大抽大串，滿載而歸，話除了過海船錢外，尚有大着數，原來灣仔鵝頸街市豬牛雞鴨魚聯合大減價，而且居然明碼實價，上肉每斤二元六角，腩肉一元八角，端陽節一年有幾多個？一個而已，應該係街市大加價，豈世風日上，人心大古，有厘亦不剖乎？則據稱，謂是二十週年紀念大減價。

長舌夫不惜博訪周諮，調查鵝頸街市去年有無舉行十九週年紀念大減價，則無之也。前年又有無舉行十八週年紀念大減價，又無之也。然則係有「古琴」，「古琴」在於與肉食公司爭生意焉。

但長舌夫認爲，不必問鵝頸街市因何大減價，是二十週年紀念亦好，是與肉食公司爭生意亦好，總之，能在端陽節而大減價，益吓街坊，即是好嘢。須知我地唔係闊佬，如果唔過節，最傷腦筋，如果過節，逢時逢節，大人冇問題，細佬哥睇見隔籬有餸食，自己冇餸食，谷起泡腮，十分可憐。如果過節，却又食貴嘢，銀紙搵嚟唔容易，何必定要在節日食之。於是蓬甴糕谷。今鵝頸街市，乃在端陽節日而大減價，無異幫忙街坊之手，送俾啲過大衆街坊，而且益到九龍之人，故長舌夫在端陽節日，食完個斤腩肉，飲水思源，不由大呼鵝頸街市萬歲也。

笑話兩則

甘尚式譯

死去了的自由

一艘遠洋巨輪正在駛進紐約港。在甲板上一個美國籍乘客神氣地指着自由神像給站在身旁的法國人看。法國人若有所思地望着說：「是的。我們那兒也有許多已故名人的紀念像……」

比離婚便宜

「我想和丈夫離婚，」一個美國女演員走進一個紐約律師的事務所說。「好吧，」律師樂意地回答。「給我三百元，我立刻給你辦手續。」「三百元?!」女演員嚇了一跳。「絕對不行！我殺死他的代價還要便宜些。殺死他我只要出一百五十元……」

影談

一部好的翻版戲——談「孤城虎將」

去年，國泰戲院放映蘇聯大導演羅姆所導演的「沙漠苦戰記」。這部影片裏用沙漠上的足跡、槍械、死馬等等的鏡頭來激發觀衆的想像，非常動人的表現了沙漠上那個艱苦的自然環境。當時我曾寫了一篇比較長的文章，討論這種特寫鏡頭的天才創造。

這部「孤城虎將」（Sahara），就是那部「沙漠苦戰記」的翻版。蘇聯片寫的是在假期中的紅軍剿滅土匪，這部影片改爲第二次世界大戰時美國的坦克部隊對德軍作戰，地點也從蘇聯移到了北非撒哈拉大沙漠上，戰馬變成了機械化部隊。除此之外，幾乎是一絲不改的照抄。蘇聯片中所有的情節，完全被原封不動的搬到了這部影片裏，如上面所說的足跡，以及沙漠化成水的幻覺、用假的沙漠上引誘敵軍、兩次談判和破裂、數次戰鬥的過程等等，本片導演朱爾丹·高達對於許多鏡頭的處理和地位，都是老老實實地照抄羅姆的。既然其中沒有什麼創造，那麼這部影片好不好呢？我以爲還是好的。因爲原來那部蘇聯片十分精采，這部美國片老老實實的翻版，並沒有多少走樣，把好的東西搬了過來，那麼當然仍舊是好的。

本片的編劇是約翰·霍華德、勞遜和朱爾丹·高達。勞遜所作的「美國電影分析」，去年曾在「大公園」連載過，他對電影的作用和意義，有很精闢的見解，他對蘇聯電影藝術上的成就，素來是十分欽佩的。他和前些時候到香港來拍「江湖客」外景的導演愛德華·地米特里克等，當時同時受非美活動委員會傳訊，勞遜因爲不肯向壓迫勢力屈服，所以曾被判監禁，當時稱爲「荷里活十君子」。後來地米特里克向統治當局低頭了，但勞遜始終堅持自己的主張，這樣，他寫的電影劇本永遠就不能爲荷里活所採用。

勞遜借用蘇聯片的情節和形式，來宣傳一個新的主題：反法西斯主義。堪富利保格所飾的那名美國軍曹勸告大家留下來牽制敵軍，他說：「英國軍隊在鄧刻爾克的戰鬥，蘇聯軍隊的保衛莫斯科，中國人民在各地數年來的堅持抗日，不都是爲了爭取時間，爲了要擊敗法西斯主義麼？如果我們不堅持鬥爭，將來我們都得走向集中營去。」在美國電影中，很久很久沒聽到這種話了。這部影片是遠在勞遜入獄之前拍攝的，這種劇家在荷里活已沒有說話的機會，美國現在拍的影片決不會再來讚揚蘇聯軍隊與中國人民在反法西斯鬥爭中的成就。

本片最後的結尾是出現了一個奇蹟：德軍大砲打出了水源，德軍爲了喝水而集體投降。這在蘇聯片中不是這樣的，是援軍大舉到達而殲滅了頑抗的敵軍。我以爲這個改動並不好，因爲既然德軍要先行投降，那麼援軍就成爲不必要，而去求救的那個兵在沙漠上苦苦掙扎的重要性也就不存在了。

姚嘉衣

棋國爭雄錄

汪坤寶（先）楊官璘（勝）（一九五五年六月奕於蘇州）

砲二平五	車一平二	車二進四	車九平六㊀	車六進五	車二平三	砲八進三	馬三進五	車二平七	相三進一	砲五進四（如圖）
馬八進七	車九平八	卒七進一	士四進五㊁	馬七進六㊂	卒三進一	砲二平四	馬四進五	馬三退一	車八進三㊃	
馬二進三	馬八進九	車九進一	兵七進一	車六退五	車三平七	車六平二	車七平五	砲八平四	兵三進一	
馬二進三	卒三進一	象三進五	砲八進二	卒七進一	馬三進四	馬六進五	馬五進三	砲八平七	砲七平八	

註：㊀如改走砲八平九門車，則汪方車二平四，盡得四六線位，汪方佔先，所以這着楊方上士，走一停着，靜觀其變。㊁佳着，因爲楊方嚴陣以待，苟輕易進攻，則容易失敗，所以汪方兌兵通三七線爲上策。㊂如改走車六平七捉馬，則楊方車一平三，以後楊方，有砲八退一捉死紅車之着，汪方必須即走砲五進四打中卒，楊方馬三進五去砲，車七平五去馬，卒三進一，渡河去兵，楊佔優勢。所以這着汪方退車，雖然失了一先，但局勢平穩。㊃若改爲車五平九捉馬，則楊方車八平六捉砲，各兌一子，局勢平穩。

黑方楊官璘

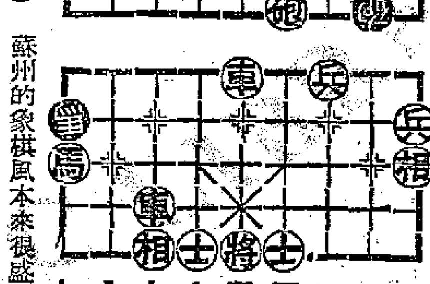

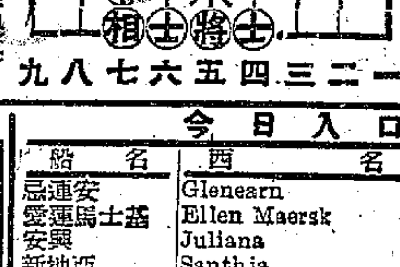

紅方汪坤寶

九八七六五四三二一

（蘭友按）蘇州的象棋風本來很盛，西施井、點頭石、冷香閣、拙政園，那些優美風景所在的地方，有些在石櫈石凳上，都擺有現成象棋，等遊客飽覽風景時，來閑坐對奕手談。而且一般婦孺老少，個個都能下兩手。所以可說蘇州人是普遍的愛好象棋。不過蘇州人的棋藝並不高，所以楊官璘在蘇州的擂台，也擺得很大意，差不多是每晚比賽四五局棋之多。這種擂台，但由蘇州名手輪流進攻。

汪坤寶是蘇州一流名手，接着馮錦三之後，便登台攻擂。在開局時，楊就有些輕敵，被汪用橫車中砲進攻得極烈，但在中變互攻之中，究竟楊方老練一些，汪方的殺着軟弱，所以被楊方倖勝了一局。

假如這局棋換了汪坤寶是何順安，在這種殺之中，實在可以勝楊官璘的，楊在蘇州些敗了這一局，雖然結果不臨反勝，也暗捏一把冷汗。這局棋的勝負都不足爲法，不過也有他演變的好處，所以介紹給棋友們參考。

★交通指南★

九龍羅湖線客車

九龍開	羅湖到
上午 6時50分	上午 7時50分
7時44分	8時50分
8時47分	9時51分
10時	11時6分
11時25分	中午12時30分
中午12時31分	下午 1時36分
下午 2時08分	3時10分
4時27分	5時30分
5時23分	6時26分
6時24分	7時29分
8時10分	9時13分
10時	10時59分

羅湖開	九龍到
上午 6時55分	上午 8時
7時26分	8時31分
8時25分	9時29分
10時10分	11時14分
11時43分	中午12時47分
下午 1時45分	下午 2時52分
2時46分	3時52分
3時40分	4時44分
4時17分	5時10分
6時02分	7時08分
7時50分	8時55分

粵滬線

廣州→上海 28 直快	站名	上海→廣州 27 直快
8·45	廣州	10·51
14·50 / 15·18	韶關	5·21 / 4·59
19·56 / 20·18	郴縣	48 / 23·30
23·48 / 0·06	衡陽	20·08 / 19·46
3·09 / 35	株洲	45 / 16·25
12·46 / 13·13	向西	8·02 / 7·37
10·18	上海	12·34

粵漢線

廣州→武北 174 直客	廣州→武北 30 直快	站名	武北→廣州 29 直快	武北→廣州 173 直客
19·38	13·33	廣州	15·12	6·00
3·03 / 23	19·20 / 40	韶關	37 / 9·18	22·04 / 21·43
8·57 / 9·20	0·20 / 40	郴縣	39 / 4·23	47 / 15·26
13·44 / 14·04	4·00 / 42	衡陽	1·02 / 0·40	45 / 10·15
18·31 / 51	7·38 / 56	株州	20 / 21·00	44 / 5·26
20·42 / 21·00	9·13 / 36	長沙	41 / 19·18	44 / 3·24
8·24	18·52	武北	10·00	15·10

廣深線

開往深圳	站名	開往廣州
7·20	廣州	18·38
9·18 / 30	石龍	16·40 / 16·28
32 / 37	樟木頭	15·27 / 15·22
11·57	深圳	14·00

船名	往澳時間	返港時間	碼頭	電話
大來	入塢停航		德記	26319
德星	每日半夜12時	每日下午二時	大榮	20545
佛山	每日下午三時	每日凌晨二時	元安	24737

德星輪逢星期日及公衆假期澳開下午五時

今日入口船隻

船名	西名	開來埠名	日期	公司
吉連安	Glenearn	英國星洲	30日	渣甸
愛蓮馬士基	Ellen Maersk	日本	30日	捷成
安興	Juliana	西貢金邊	30日	順昌
新地亞	Santhia	日本	30日	鐵行
銀光丸	Ginko Maru	加爾各答星洲	30日	東方
福建	Fukien	高雄	30日	維記
海安	Hai An	基隆	30日	維記
四達	Cedar	婆羅洲	30日	永寧
四川	Sze Chuen	基隆	30日	太古

今日出口船隻

船名	西名	開往埠名	日期	公司
保士	Produce	曼谷	30日	寶隆
海生	Haf Seng	高雄	30日	維記
亞蘭吉	Arendskerk	日本	30日	渣華
唐拿奧羅那	Dona Aurora	台灣日本美國	30日	太古
飛行泡沫	Flying Spray	日本美國	30日	和捷
北海	Pak Hoi	星洲庇能巴生港	30日	太古
錫蘭	Ceylon	日本	30日	太平
美西美	Jacob Jessen	暹羅	30日	振盛行

入口船期預告

船名	西名	開來埠名	日期	公司
奧布拉	Obra	喀喇蚩星洲	1日	鐵行
邊羅門	Benlomond	英國星洲	1日	洛士利
亞夫	Hervar	英國東非	1日	多利順
波荷	Borgholt	美國蜈城	1日	美邦
芬邊	Fernside	美國蜈城	1日	多利順
右馬斯	Eumaeus	英國星洲	2日	太古
沙丹拿	Sirhana	仰光星洲	2日	鐵行
蘇丹	Soudan	日本	2日	鐵行

出口船期預告

船名	西名	開往埠名	日期	公司
愛蓮馬士基	Ellen Maersk	印度尼西亞	1日	捷成
銀光丸	Ginko Maru	日本	1日	東方
高麗熊	Korea Bear	宿務蜈城	1日	美輪
合生	Hop Sang	山打根	1日	渣甸
廣州	Canton	星洲英國	1日	鐵行
長沙	Changsha	澳洲	1日	太古
奧勃拉	Obra	日本	1日	鐵行
古洲航	Old Colony Mariner	沖繩美國	1日	美輪

金國 好世界 新舞台 龍城 陵民華界台城 明天聯映 大成公司新品出版 歌舞喜劇
天降財神
導演 蔣偉光 編劇 鄧碧雲 鄧碧雲一人分飾財神師母兩角
鄧碧雲 江一帆 胡楓 白碧 李海泉 黃楚山 湯雪步

金國 新舞台 陵民華 各院冷氣開放
最後今天 大成影片公司出品
蔣偉光編導
守得雲開見月明
本期最賣座巨片！獲得一致讚揚！

東方
最後今天 霍士警匪血戰肉搏巨片
血灑無名街 STREET WITH NO NAME
下期新片 蕩母癡兒
今早冷氣二毫起碼 姑嫂情深

國泰 仙樂
笑料新！情節妙！故事真！人物肖！
兩儀影業公司創業首獻 描寫男女戀愛婚姻問題曲折動人鉅片
迷途的愛情
夫妻寶鑑 情海明燈
本片告訴你 怎樣追求幸福 怎樣享受愛情 怎樣鞏固婚姻
劉戀 鮑方 石磊 趙宋 江樺 陳琦 朱莉 蕭亮
程步高 秦淮碧 趙一山
國泰今天 仙樂明天

高陞大戲院（電話27139）
金龍劇團
今晚仍演 七殺碑並帝花 夜價七毫至七元
明天日場 萬里尋夫五娘
明晚新劇 一箭仇恩霸七雄

太平 麗都 北河 新華 油蔴地 國際
即日聯映 全部粵語對白
此片來自日本 首次在港出現
原子彈造成的一大災害
恐龍
不是海龍王！猛過海龍王！

紐約 大世界
即日最後四場
特藝七彩·片上中文
巴黎艷蹟
兩院聯映 大開殺戒
今天早場：紐約火海登陸戰

樂聲
今天大盛獻映 兩點半 五點半 七點半 九點半
斷腸雨 熱情花
THAT LADY

中央 環球 域多利 光明 明聲 皇宮 龍城 金星
今天隆重獻映
璇宮春色
新馬仔 張瑛 白雪仙 周坤玲
王伶 新馬師曾 最近復出本年度歌唱好笑片

都城
今天隆重獻映
警匪爭奪戰
今天早場 白蛇傳

樂宮
明早十一點半
克特氏登台
全美第一流手鼓

娛樂
即日仍映
盜劇伏屍記 "6 Bridges To Cross"
東尼寇蒂斯 佐治尼德 茱莉雅 姐絲
一九五五年度世界小姐特輯

利舞台
即日
歌頓史葛主演
新泰山野人記
TARZAN'S HIDDEN JUNGLE
同場加映七彩短片